# 民國日報

中華民國十九年十二月念七日（星期六）

第五千二百八十四號

今日三大張售大洋三分五厘

館址上海山東路二零二號

電話 營業部 一四八一六 編輯部 一七 四六 八號

有線電掛號 三一〇七 四八二 六五

定報價目

廣告刊例


## 本報啓事

本報呈准中央宣傳部自民國二十年元旦日起至九日止休假九天慶賀新年自一月二日至十日無報十一日照常出版惟在休假期內遇有重要消息仍當設法隨時刊行號外敬希讀者注意


最後兩天 請勿錯過

原版教科書照廉售價之再打對折

原版各科讀物照廉售價之再打六折

機會不易再得 請即惠臨選購 門市現購爲限

上海棋盤街 商務印書館 原版西書廉價部啟



商務印書館最新出版

學校衛生概要 李廷安著 定價八角 郵費二分半

本書爲李廷安博士所著採擷歐美最新式學校衛生方法，參以吾國社會環境及國家經濟現狀編輯而成其中所列方法多經北平及上海各小學試行有年，頗切實用，稿成後更經前衛生部詳加審核修正對於學校衛生之理由與實施方法特加詳載辦理學校衛生者足資依據

民族衛生 醫林叢刊 金子直著 定價三角 郵費一分

著者研究民族衛生垂十餘年近復漫游歐洲及南洋印度實地觀察深嘆我民族之體格衰弱死亡過多特將防止疾病死亡及改良人種各方法以簡潔之文章述深奧之學理誠國民必讀之佳著也



贈送 法國名產 酒中之王 壯士牌可益酒

在上海新世界游戲場隨票贈送不取分文

總經理上海甯波路四十七號環球貿易公司啓



上海百年煙草公司新出品露佈

本公司新出品五十支及十支裝「百年牌」「好合牌」「夫妻牌」「伉儷牌」「新婚牌」「結婚牌」「雙福牌」「夫妻團圓牌」「好夫妻牌」「鴛鴦牌」「福祿牌」如同業中從前既有與上列各牌烟名相同者限三天內攜帶正式證據前來本公司聲明否則本公司當依法呈請登記幸勿自誤此佈 法界康悌路天香公司內


## 國民政府參軍處緊要通告

本府十九年度所發圓形紅地藍三角中樓國府職員徽章之銅質證章已經用久頗有遺失爲慎重起見定於二十年一月一日起一律更換銅質圓形淺綠紅色竹葉中嵌藍色國字新職員證章所有從前本府以及府外各機關領用之國府職員銅質舊證章自新證章啓用之日起概行作廢特此通告

## 孔祥熙啓事

此次奉命繼長實業任重才輇兢兢虞隕越辱承遠近同志介紹高賢厚意殷拳私衷感幸惟本部係由農鑛工商兩部合併即就兩部解職舊員中銓敍合格成績優良者儘先任用尚有遺珠之憾對於各方新荐人才一時更難延攬祗得先爲存記以便隨時邀約一俟將來部務擴充事業發展再當設法禮致藉副雅囑尚佈歉忱統希亮詧

## 江海關二五附稅國庫券基金保管委員會還本付息通告

本月底應行還本付息之各項公債庫券（一）善後短期公債第五次中籤號碼第〇三號第一七號第二七號第三三號第四八號第五七號第六八號第八〇號第九〇號第〇〇號等十號又第五號利息票（二）賑災公債第四次中籤號碼第三〇號第五〇號第六三號第七六號第九〇號等五號又第四號利息票（三）十九年關稅公債第二次中籤號碼第〇〇九號第二六號第三五號第六六號第九四號等五號又第二號利息票（四）捲菸庫券第十二號本息票（五）江海關二五附稅國庫券第十二號本息票（六）十九年捲菸庫券第九號本息票（七）十八年關稅庫券第十九號本息票（八）十八年編遣庫券第十六號本息票（九）十九年關稅短期庫券第五號本息票（十）十九年善後短期庫券第二十一號本息票一律均於十二月三十一日起由各地中央中國交通三銀行開始付欵特此通告

## 大陸銀行儲蓄部贈送儲戶日曆

上海本部支部及南京杭州無錫等支部一律贈送

## 上海市中西木器業同業公會爲歸併成立大會通告

逕啓者本會業已籌備就緒定於本月二十九日下午二時在北京路景慶里一六九號上海市木器業同業公會舉行成立大會除呈請上海市黨部民訓會派員指導監選並函知各會員屆時出席外合再登報通告

## 項德芳啟事

敝人早就黃覺大律師之聘担任總事務所事務外間其他各事素不顧問近聞有人假借敝人名義在外招搖各項文件非經本人親筆簽字蓋章均不承認生效如有法律案件委託事務者可於每日上午十時至下午六時逕向本事務所接洽可也

## 商辦閘北水電公司通告

本公司茲因整理長安路方脈間定於十二月二十九日上午八時至十二時停止輸送下列各地點電流以便工作除呈報公用局外特此通告 計開停電區域 蘇州河浜北至交通路西藏路北浙江路南至天保里北[illegible]

## 湖社舉行團拜聚餐通告

本社定於民國二十年元旦午刻借座西門[illegible]湖州會館舉行團拜聚餐凡我社員及湖屬同鄉家屬均所[illegible]歡迎聯袂偕臨共敦鄉誼（無任企盼）聚餐每人小洋六角不[illegible]（另函通告）再元旦團拜聚餐地址向在鴻運樓今因有人定該處爲全家福此辦湖州同鄉會公墓 湖社委員會啓

## ▲大中華書局發行孽海花說部▼

大中華書局孽海花說部紙版印刷發行權因眞美善書店提起訴訟方知該說部版權確爲眞美善書店所有大中華書局情願以後不再發售是書除將紙版交由眞美善書店銷燬外特此聲明並登報表示歉忱此啓 眞美善書店啓事

## 道歉聲明

清福對于志圓師有所抱歉茲經友人調解承志圓師慈悲應允特此登報抱歉外並歡迎志圓師回山 清福啓

## 漢口燮昌火柴公司召集股東緊急會議啓事

本公司自十七年八月宣告清理以來迭經開會數次茲因有非常重要事項須各股東集會討論特登報公告請各股東於民國二十年一月十一日下午二時至上海四川路七十二號三樓三〇一號房間開股東緊急會議務祈準時蒞臨如因事冗道遠亦祈委派代表列席爲要 上海四川路七十二號漢口燮昌火柴公司清理處

## 上海證券物品交易所股份有限公司召集第二十二次股東會公告

二十年一月二十五日（星期日）午後二時在本所市場開第二十二次股東會其入會證選舉票等件另行分送凡我股東務希屆時到會爲盼股票過戶等事業已照章停止合併聲明 理事長虞和德謹啓

## 上海雜糧油餅交易所股份有限公司第十屆股東常會公告

本所定於陽曆二十年一月二十五日下午二時在本所市場召集第十屆股東常會並照章改選理事及監察人務請各股東於是月十九日起每日上午十時至下午四時止攜帶股票至本所總務科驗明領取入場券及選舉票等件於二十四日投票股東會時開票再本所股票應於登報日起至股東常會開會日止停止過戶合併聲明 本所理事會啓

## 上海市公安局公告

爲公告事本局正額長警蘇永年歐陽復蘇海清劉玉章徐晏賓孫玉峯王善清劉岐山李連忠李昆黃金明張光裕洪鳳章劉樹楨李玉生吳樹仁魏俊山李潤甫盧嘉亭姚洪臣孫培榮張金發熊銳劉玉子楊國定黃劉肯先夏龍標陶得銀宋金三武連臣蔣必剛葉炳章王得名陸裕鴻王東漢潘玉山李樹春黃世英穆玉銘李了衛李金山孫雲起曾彩亭侯志瑞王朝賢等四十九名請願警朱有才焦德知沈長甫王書亭李國威岳家紱陶國民李志元趙榮錦趙慶成楊玉山韓士林傅旭明應寶華張文如駱肆金燮張玉泉徐金榮劉耘臣葉奴臣王文漢汪成薛李雲章劉宇溶等二十六名前在上海金城銀行儲欵所送印鑑之印章均已遺失除函知金城銀行將前送印鑑一槪作廢外本局特此證明領取儲金外特此登報公告

## 聲明

本月十六日時事新報外埠新聞欄內登載防劉河水警行劫一節與事實完全不符是晚捉烟時夜深以致誤會特登報更正並代辯明係屬傳聞失實維希各界公鑒 太倉縣第二區公所劉河鎮公所劉河鎮保衛團全啓

## 盧錫卿先生治喪處啓事

錫卿先生遺體於十二月二十四日入棺親屬於二十五日成服頃定二十八日（即星期日）午後一點鐘大殮恐赴告不周謹佈達 上海金神父路三百零四號 盧錫卿先生治喪處啓

## 上海市茶葉同業公會 陳家陰律師 代表萬全昌茶號招盤啟事

緣萬全昌茶號與該債權人正大祥等前因清算債務發生誤會雙方稍有紛爭嗣由本會出任調解今雙方巳化除意見公同擬定清算具體辦法各情巳登報聲明在案現在該號存貨及一切生財招牌店基等項亟需人承頂以便將應得頂價歸入清算攤還各戶此項辦法早經債權債務雙方同意更無異議為此代表登報招盤售賣結束倘萬全昌號在北石路地處鬧市中心該店牌號亦歷多年卓著信譽凡各界人士如有意圖營茶業者機會難得望即向南市豐碼頭街本會或北河南路四號陳家陰律師處接洽爲荷

## 律師吳之屏代表武穴葉中成號主葉蕃昌（即葉企唐先生之第四子）通告葉醴泉

案據當事人葉蕃昌來所聲稱鄙人祖遺武穴葉中成南貨號開設巳歷百年曾由先父企唐公爲之重行整理當於民國初年委託葉醴泉經理店務初尚順利上年醴泉未得鄙人同意竟將店務移交業經齊經理實屬荒謬本年二月間更不通知鄙人竟將該號閉歇鄙人以事關在滬曾於本年三月四日及五月十六日先後登報而葉醴泉既無隻字答復又不將號內賬簿交出以致無從清算茲再委託貴律師代表登報及函囑醴泉限即日將中成號全部賬簿送交武穴張永泰行張芹香手收俾可從事清算萬勿延緩致滋訟累等語前來本律師按經理人依法有清理之責不容將賬簿措不交出合代爲通達外特代登報通告如上

事務所 西藏路平樂里九十八號 電話一七六二一號 十九年十二月念五日

## 費席珍律師代表秦記沈泉茂爲東南大鴻樓事通告

啓者茲據當事人秦記沈泉茂來稱鄙人等占有東南大鴻樓股份三股頃聞該樓總理新明德未徵鄙人等同意有將該樓擅自推盤之訊爲除請去函警告外請代登報通告各界於未得鄙人等同意簽字前勿予受盤等語前來據此查合夥財產須經合夥員全體同意方得轉讓理合代表當事人登報公告各界之有意受盤者注意爲要此啓

## 黃覺律師受任民衆販賣所常年法律顧問公告

本律師受任民衆販賣所常年法律顧問凡關於一應享有法益本律師依法負保障之責特此公告 中華民國十九年十二月二十七日 總事務所四川路七二號 電話一四六三七

## 黃覺律師總事務所聘任項德芳君爲襄理特此通告

四川路七十二號 電話一四六三七

## 律師查人偉聲明協祥和記恆豐和記洋貨號步志記戶步志勳戶股單存摺作廢

及股款均奉法公廨給諭准李辛陽律師提取所有協祥步志記戶恆豐步志勳戶之存摺股單小證據等均聲明作廢特此通告 法大馬路協祥和記洋貨號步志記戶存款及印偉記股東名下附股小東門大街恆豐和記洋貨號步志勳戶存款 事務所上海愛多亞路三六號 電話一六六六〇 十九年十二月二十五日

## 上海特區地方法院公告

案據汪承寬律師代理錢松壽狀稱先父錢允臻於清光緒二十五年九月十一日病故所置有英冊道契第二六九一號坐落上邑二十七保十圖念字圩計地五分七厘一毫應由松壽承受茲爲過戶執管上項遺產聲請給證管業等語前來據此合亟登報公告如有人反對上述事項限於自登報最後之日起二十日內來院聲明異議逾期即准給證管業特此公告 民國十九年十二月十八日 事務所上海小西門外 電話南一二五九

## 上海特區地方法院公告

頃據閻世華律師代表嚴李蘭仙嚴金韶華嚴顧秉鈞嚴顧秉衡嚴顧秉章嚴顧秉琴嚴玉顧嚴聯珏等具狀聲稱氏等先人松泉公於民國十四年四月三日患病身故遺有方斜路房屋基地一所係英冊道契第一六三九號計地一畝七分零二毫松泉公故時氏等散居各處未能聚議今經商決將上述遺產歸氏等承繼永遠共同管有等情到院據此合亟登報公告如有反對者務於登報最後之日起二十日內聲明異議逾限即准發給執管遺產證書幸勿自誤特此公告 民國十九年十二月念一日 閻世華律師

## 上海特區地方法院公告

案據律師朱鳳池代理王炳生王炳瑜王炳琳王順泰等狀稱民等先人共有祖父文瀚公遺產坐落上海二十七保十一圖作字圩土名夏家弄基地一方計一畝九分六厘執有二千七百十號道契及權柄單等爲憑現擬過入王炳生等四人名下共同管業懇請發給執管遺產證書以便過戶管業等情業經本院合行通告如有人反對上項請求須於登報最後日起二十日內來院呈報否則即依聲請發給執管遺產證書特此公告 十二月十六日 律師朱鳳池

## 中國國民黨上海特別市執行委員會民衆訓練委員會通告第一五〇六號

爲通告國曆新年休假五天舊曆新年不得休業事奉中央執行委員會皓電內開「茲爲提倡國曆起見國曆新年應改爲休業五天即自十二月三十一日起至一月四日止至舊曆新年一律不得休業除分函國民政府通飭遵照外特電仰遵照爲要！」等因奉此合亟通告本市各人民團體遵照爲要此告 中華民國十九年十二月二十六日

## 上海市工務局通告

爲市民繳納接溝等費自二十年一月份起得就近交由各區工程管理處發照室收受事

查本局所屬各區工程管理處向不收受接溝等費照例須由市民逕赴南市本局繳款遠道跋涉殊屬不便茲特改定辦法自二十年一月份起凡市民繳納前項貼費得就近交由各該區工程管理處發照室收受轉解以資便利特通此告 十九年十二月念六日 通告第九六號

## 教育部立案 私立上海法學院暨附屬中學校 附設銀行專修科 招考男女生

班次 大學部一年級法律，政治，經濟各系二三年級專門部法律，政治經濟各科二年級銀行專修科一年級高中初中各年級轉學生 報名 二十年一月十五日起至考試前一日止 考試 二月六日 章程 報名手續考試科目詳載招生簡章函索附郵票二分即寄 院址 上海南市北江灣路 董事長 錢永銘 院長 褚輔成 教務長 衆 附中主任 沈鈞儒

## 上海四川路青年會中學招生

本校開辦以來已歷三十載最近爲適應潮流起見一切課程尤注重職業化以養造就人才造福社會茲招考十九年度第二學期插班生各級 報名 一月一日起隨交考費一元並二寸半身照片兩張 考期 一月九日十日 國文英文數學高中須加考理科化學 章程 附郵票五分函索即寄

## 上海市教育局立案 民國女子工藝學校招生

班次 工藝初中小學成年班插班生各級 報名 即日起向本校報名章程函索附郵二分 上海威海衛路倚雲里八十三號本校啓

## 上海市教育局立案 建國中學招考男女生

招考年級 初中各級及高中商科一二年級 報名 隨帶報名費洋一元及二寸半相片 考試日期及地點 十二月二十九三十兩日在本校 招生簡章 函索即寄 附郵三分 校址 上海閘北天通菴路止園路沈家花園內 主席校董 鄭洪年 代理校長 葛鴻鈞

## 中國童子軍司令部立案 中山體專特設短期童子軍教練員訓練班招收男女生

名額 百廿名 期限 六星期 資格 童子軍訓練體育教員或中小學校教員 開課 二十年一月十號 校址 蘇州觀前長春巷 校長 朱仲仁 訓練主任 張邦才全啓

## 上海市教育局立案 私立清心中學校暨附屬小學校招生

年級 初小一二年級高中一年級 均招收插班生 考科 入學試驗之科目 黨義 國文 算學 社會科 口試 體格檢驗 報名 凡願試生科名時須將帶報名費一元繳取與否概不發還投考中學者須呈最近四寸照片一張並向校中填具入學志願書 學額 凡有同等程度或已准立案之各私立學校學生擬轉學本校者應將轉學證書及學行成績單呈驗本校察核定奪 考期 第一次一月九日星期六 第二次一月三十一日星期六均於上午九時起 校址 上海大南門外陸家浜路 校長 張石麟

## 北平故宮博物院古物書畫彩圖日曆預約廣告 上海民智書局代理

本院爲推廣文化起見精印彩圖日曆一種以最精古之金石書畫等三百六十五件印成三百六十五幅作日曆之背影式樣字體顏色古雅自有日曆以來似此者不多見 用圖案排列次序多與節令相合使閱者見圖知某日爲某令節星期日期更以圖畫之顏色區別之尤爲醒目 預約期內祇收價洋一元七角

## 中國國民黨上海特別市執行委員會民衆訓練委員會通告第一一〇三號

爲通告事案查推行國曆辦法早經本黨部會同社會局商定並會銜登報通告飭遵有案茲復經本會製定本市各工會推行國曆新年工作處分條例十條於國曆新年工作處分條例(一)工會不熱心推行國曆新年工作應以最敏速方法辦理並不得於廢曆年首年尾停滯工作... [illegible]

## 認識 第三期 出版

本期要目

(最近大事述評) 明令整飭綱紀 企靜 希瑜 收回漢口租界 中國航空公司失事 寒梅 張夢卿 勉旃 民生主義的土地政策 趙建新 中國農村經濟之崩潰及其經濟 叔潤 三民主義的認識 南革命鼓蕩中的真面目 丁作韶 時代的文學 愚川 一九三〇年之德國政治現狀 徐海濤 上海市黨部別行委員會宣傳部出版 一個凉風沉醉的深夜 陶愚川 本市各大書局代售

## 文藝月刊 第五期

要目

民族英雄 洗禮 那一場 泰伯 罪 詩二首 李青崖 東郭的肖像 歐郭半年著 中國文學的小感想 沈從文 ...

已出版 定價零售一冊二角五分全年三元半年一元六角 預定處 南京成賢街五十號 優待直接定閱 以九折計算 代售處 各地大書坊

## 中國國民黨指導下之 政治成績統計 十九年八月份

編印者 中央執行委員會統計處
代售者 各省市商務印書館
定價 大洋四角

## 中華教育文化基金董事會通告 北平南長街二十二號

本會爲促進科學研究起見，設立科學研究補助金及科學研究獎勵金。補助金係分甲乙丙三種，以補助研究生物科學，理化科學，及算學，氣象學，地理學等三類爲限。凡合於本會所定研究員之資格，欲向本會請求補助者，均可依照規程提出聲請書，以憑審核。至於科學研究獎勵金，則爲獎勵國人之研究科學確有成績及發明者而設。每年額數至多三名。所有接受補助金聲請書之期限，定於二十年三月一日截止。凡欲得此項獎金者，可按照本會所定規程提出各項文件，以憑審查。外國人聲請者可就近向公使館或留學生監督處索取。關於以上兩項詳細規程及補助金聲請書空白，函索即寄。逾期送到者，應歸入下屆辦理。特此通告。 十九年十二月三十一日

## 航空郵遞 便捷價廉

本公司滬漢航空線每日上海漢口間上下飛行各一次（星期一停飛）南京安慶九江各埠均設站停落

十二月二十三日起在蕪湖設站往返飛機按時停落

長江上下游各埠凡與蕪湖及皖南各處往返通訊者皆可利用航空郵遞以省時間

乘客章程及價目表時間表等請向本公司索閱

中國航空公司啓 上海廣東路三號 電話一一〇九五

## 招商局船期

江裕快輪准於國歷十二月念七日（星期六）晚開往長江各埠

江新快輪准於國歷十二月念八日（星期日）晚開往長江各埠

廣濟快輪准於國歷十二月念七日（星期六）晚直放溫州

新江天快輪准於國歷十二月念七日（星期六）下午五時開往鎮海甯波

## 建設委員會電氣事業長短期公債發息通告

爲通告事查十九年十二月三十一日爲建設委員會電氣事業長短期公債第二號息票開始付款之期所有千元百元十元五元四種應憑正式公債息票持向南京上海中國中央交通銀行隨時支取息金特此通告

建設委員會電氣事業公債基金保管委員會啓

**今日大事**

▲蔣主席通電各省市嚴令如期裁厘奉行不力者嚴懲
▲蔣主席昨午抵京當晚來滬今晨到
▲國府明令公布民法四五兩編
▲張學良定二十八日離津返瀋孫殿英前晚抵津
▲劉尚清離瀋來京就內長職
▲立法院今日討論大赦案
▲日議會昨行開院式
▲京滬路新機車昨試車
▲市商會電財部請切實裁厘

# 蔣主席通電各省市 嚴令如期裁撤釐金

## 釐金不廢革命無由完成 中央決心剷除積年秕政 奉行不力定以國法嚴繩

本報南京電 蔣主席二十六日通電各省主席各市長云・國民政府成立以來、屢思實行裁撤、以種種障礙、延緩至今、釐金爲我國數十年來病商害民之惟一秕政・不僅增加民衆之負担・阻害農工商業之發達・尤爲廉潔政治之巨敵・貪污官吏之總源・一般辦厘金者皆視中飽爲慣常、以敲剝爲能事、無數人員宮室之美、妻妾之奉、悉由侵蝕國家之收入、吮吸人民之膏血而來、乃至握有政權軍事之同志、以所識窮乏者得我之一念、是故釐金不廢・吏治決無由澄清。人心決無由救正・民生主義決無由實現・即國民革命亦決無由完成・此次經中央執行委員會全體會議議決、國府明令公布、定民國二十年一月一日實行裁撤厘金及類似厘金之一切稅捐、各省不得以任何理由請求展期・實視爲國民革命之能否完成之惟一關鍵・凡具革命性之省市政府自必擁護中央・盡其全力・以剷此障礙革命之最大秕政・近日各省市府或慮收入減少抵補維艱、尤以軍事整理正在進行、未可使餉源稍受影響、須知艱難困苦爲革命必經之過程、堅忍奮鬥乃同志應盡之天職、爲廢除厘金而使地方政費短少、各省市政府固應以犧牲之精神、勉渡難關、共成偉舉、即爲廢除厘金而致軍隊餉項不濟亦可深信凡爲眞正革命軍之官兵・必能爲此救國救民完成革命之最大事業而忍受暫時之痛苦・決不致有何異議・自前清末年以來、亦嘗迭次議廢厘金、未能實行、皆由彊吏危詞阻撓、而其時之政府亦初無解除痛苦之眞意、今中央實以最大之決心去此積年之秕政・任何困難・皆不敢避・任何阻撓皆不足懼・中正職責所在・尤必矢志奉行・竊謂今日一切皆可犧牲而裁釐之政策萬不能不貫澈・且萬不能不如期實行也・各省市政府同志當與中正具有同樣之決心・萬一竟有陽奉陰違・飾詞延宕・以破壞黨國大計・阻害革命完成者・國法具在・不容稍有寬假・此次裁釐能否實力奉行・實爲革命與反革命軍閥非軍閥之試金石・凡我革命同志其凜遵焉・蔣中正宥・（二十六）

## 明令公布民法兩編

### 四編親屬與五編繼承 民訴法五編同時公布

本報南京電 國府二十七日令、（一）茲制定民事訴訟法第一編至第五編第三章公布之、此令、（二）茲制定民法第四編親屬及民法第五編繼承、公布之、此令、

## 財部籌備開徵特稅

### 粵省請補助裁釐後政費

本報南京電 財部派赴江浙贛三省調查員二十七日返京、關於調查所得各地出產種類銷產情形厘金現況分類造冊呈報、二十七日下午、張福運召各員談話、俟其他各省人員返京、共同討論、現欲商討者（一）爲特稅局組織法及徵收方法、或分區、或劃省、（二）稅率標準、須斟酌各地情形實況商訂之、並須待送立法院審核、明年元旦舉辦實現、但最遲不致過一月十日、

本報長沙電 湘省府二十三日常會、通過開辦特種消費稅暫行稅則章程及施行細則、

本報廣州電 陳銘樞電蔣主席宋子文、裁厘後、國庫僅收入一百五十萬、以應四百五十萬之支出、省庫被無限流用、懇通盤籌劃、俾現狀得以支柱、

本報廣州電 范其務電宋子文、裁厘後、國庫收入驟短、請按月撥助、如不獲准、請派員接替財政特派員職務、

## 司法部籌設新監所

### 通令各省法院積極進行 現有新監所亦切實改良

本報南京電 司法行政部籌全國新監所擬定分年籌設計劃、內分少年普通累犯肺病及精神病監四種、另設新式看守所、二十六日令各省高等法院積極進行外、一面將現有新監所切實改良、除隨時派員分往視察外、對教誨注重慎選教師、對於作業、注重增加人數、頒佈視察所報告單、分列衣被飯食醫藥沐浴運動等項、每兩個月由各法院檢察官前往視察、據實報告、隨時由部指導改良、

## 賀匪殘餘潰竄

▲十九師分途搜剿

本報長沙電 據報、賀龍殷燾昌兩匪自經楊家舖楊林市街河市一帶被我軍擊潰後、分頭亂竄、孫匪德馨一部、槍千餘枝、竄往藕池方面、僞十六師一大部由磨盤洲向豐濤方向潰竄、另一部人約三千、槍半數、向西北羊溪逃竄、其零星小股有向劉家廠一峯水街一帶逃竄大部匪兵均將槍枝沒沉水中逃走、十九師長李覺除分各部在楊林寺中津渡黑狗瑫一帶分頭搜剿外、即會合鄂省友軍、追闡截擊、

本報長沙電 共匪李明瑞張海逸兩部二十日由桂邊竄入湘境、二十一日陷綏甯縣城、有分竄武岡城步模樣、四路總部已電令寶慶章亮基旅會同黔軍王家寶部馳往痛剿、

## 馬鴻逵部縮編

### 已裁四千餘人

中央徐州電 馬鴻逵部戰後擴編兩師二旅四團、兵力在兩萬七千六百餘人、現因餉糈維艱、奉命裁編、截至（二十日止）兩次裁人四千餘人、各發恩餉一月、以作川資、並派員護送回籍、連日紛紛過徐、各回豫皖、臨行馬並誥誡、裁編原因、

## 韓部特種兵多

### 請增編一砲團

中央濟南電 韓復榘以所部特種兵過多、編制三師、無法按置、呈請中央准予增編一砲兵團、尚未得復、

## 韓杰押漢行營

本報漢口電 韓杰轉押行營軍法處候審、

## 全國路運會議

▲明年三月一日舉行

本報南京電 全國鐵路運輸會議改明年三月一日舉行、

## 張學良定明日返瀋

### 昨在省府與外賓周旋

本報天津電 張學良因晉綏軍財善後大致商定、遼方迭電催行、定二十八日返瀋、

本報天津電 二十六日下午五時、王樹常柬邀各國領事武官三十餘人在省府舉行茶話會、張學良出席週旋、並有顏惠慶顧維鈞等作陪、

## 劉尚清將來京就職

### 昨由瀋啓程年底可到京

本報瀋陽電 劉尚清二十六日赴津、轉道南下就職、

本報南京電 張我華二十六日接劉尚清復電、謂二十六日由瀋首途、二十七日過津、謁張學良後、即南來、約年底可抵京、

## 遼省貸款救濟農商

### 決發債券二千萬元 張撥私產補充基金

本報瀋陽電 政府二十四日召開各界聯席會議討論救濟全省農商貸款辦法、議決通過組織大綱、債劵總額二千萬元、由官錢號發行現鈔、基金係撥捲烟統稅七百萬、政委會財務處節餘三百萬、官鈔號餘款五六百萬、不足由張學良私產補充、各縣設貸款所、實惠農商、

## 粵中大生準備復課

### 陳銘樞今日到校訓話

本報香港電 扐金派學生二十五日又開全體會、僅到數十人、又流會、陳銘樞召評議會委員到退思園會議、決再向學生勸告復課後仍由評議會負責至戴傳賢到粵止、各生擬元旦後復課、陳定二十七日到校訓話、

## 英使由平啓程來京

### 參與元旦慶祝閱兵 徐庭瑤師調京受閱

本報北平電 英使二十六日赴京、參加國府元旦慶祝閱兵典禮、

本報南京電 元旦舉行閱兵、其受閱部隊除已指定警備師外、二十六日電調駐滬杭一帶陸軍四師徐庭瑤部來京受閱、

本報香港電 民政廳通令年假五天、廢曆不准停

## 三公司水線交涉

### 太平洋允交還滬寶地纜 大北大東交涉仍無結果

本報南京電 大東大北公司代表班生柏樂德等二十六日晨來京、

本報南京電 交部國際電信交涉會二十六日晨與太平洋公司續開水線交涉會議、對寶山上海間地纜、公司方面允照交部提出辦法、自明年起、將該地纜接收入寶山中國水線房、歸中國管理開放外、其餘如收發報價等仍無讓步表示、定二十七日晨續議、

本報南京電 交部國際電信交涉會二十六日下午與大東大北兩公司續開水線交涉會議、雙方對淞滬間地纜、收發報價及撤消福州廈門公司等、討論甚久毫無結果、二十七日下午續議、

## 斯坦因擅掘古物

### 古物會主張驅逐出境

本報北平電 古物保管委員會二十六日呈國府行政院及教育部、以英人斯坦因藉口探求古蹟、向外部領得普通護照、攜美哈佛大學燕京研究院英博物院印度陸軍測量局補助費約二百萬入新疆、大規模發掘古物、在美言論復侮辱黨國、請轉飭新疆省府驅逐出境、並取消其護照、以保古物、

# 蔣主席今晨到滬

## 昨午乘永綏艦抵京 晚車偕孫科等來滬

本報南京電 蔣主席乘永綏艦、楚有艦隨護、二十六日下午三時三十五分抵下關海軍碼頭、偕行者吳稚暉邵力子及隨員等、歡迎者有胡漢民、王寵惠、朱培德、古應芬、魏道明、賀耀組、馬福祥、王伯羣、孔祥熙、陳紹寬、王正廷、張我華、鈕永建等百餘人、國府軍樂隊奏樂、中外軍艦鳴砲致敬、蔣主席登岸與歡迎者握手後、即赴總部官邸休憩、至一部份隨員留漢抑返京未定、蔣主席已將剿匪計劃分別授與漢行營機宜、隨時指揮痛剿、

本報南京電 蔣主席二十六日夜車赴滬、孫科陳紹寬同車、

本報南京電 蔣總司令二十六日午後三時三十五分乘永綏艦由漢歸京、停泊下關之各國軍艦、均放禮炮二十一響以迎、蔣從三北汽船碼頭登岸、即入總部、吳稚暉邵力子等均隨蔣歸京、

本報漢口電 聞劉湘奉蔣主席電召、仍須過漢赴京、但離渝期未悉、

## 三十四師編制蕆事

### 岳維峻赴孝感就師長職

本報漢口電 岳維峻部改編三十四師事竣、岳二十六日赴孝感、定二十八日就職、

## 魯南股匪老巢攻破

### 斃匪千餘救出肉票 潰匪竄往蒙陰一帶

中央徐州電 魯南蒙陰新泰泗水一帶山勢綿延、匪有潰兵股匪四五千名、盤踞黃山砦、迭經民團會勦無效、由馬鴻逵派步騎兵兩旅、日前攻破黃山砦、斃匪千餘名、俘獲千餘名、槍千餘枝、牲畜數百頭、救出男女票千餘人、餘匪均竄蒙陰勝明寺一帶、該部在跟踪追擊中、

## 李韞珩部北調

▲分駐道口滑縣一帶

中央徐州電 駐蘭封五十三師李韞珩部、奉命調拔河北、日來已開始過鄭北上、分駐道口滑縣一帶、與劉茂恩軍聯防、遺防由獨立十五旅唐雲山及豫東遊擊司令劉明揚兩部分駐蘭封考城睢縣民權一帶、

## 充實國防軍力

### 將更換新槍械

本報南京電 軍界要人談、蔣主席自肅清國內叛逆後、爲充實國防起見、對中央直轄部隊積極整理、除已着手裁汰老弱充實兵額加緊訓練外、並以各部隊槍械多係舊式、對戰鬥力影響極大、擬令全國各兵工廠加緊趕造新式戰槍、以備實用、

## 馮有抵津說

### 未能證實

本報天津電 盛傳馮唐悅良抵津、但迄未證實、

## 孫殿英抵津

▲表示願屯兵戍邊

本報天津電 孫殿英二十五日深夜抵津、二十六日語記者、現所部共三萬六千人、此來爲晉謁張副司令報告自動編遣情形、對此三萬餘精壯、祇求有安身處所、移戍西北邊疆、最所渴望、蓋國家統一、屯兵戍邊、墾殖禦侮、自是正辦、一切當唯命是聽、

## 中宣部宴報界

▲希望努力宣傳剿匪

本報南京電 中央宣傳部二十六日午宴新聞界、到五六十人、劉蘆隱即席演說、希望新聞界一致爲剿匪努力宣傳、

## 大赦案

▲立法院今日討論

本報南京電 立法院定二十七日晨開第一二三次會議、討論事項中以大赦案及實業部組織法爲最重要、

## 召集民會方案

▲下星一開常會討論

本報南京電 二十九日原爲中常委談話會期、有改爲正式會、將商召集民會議方案說、

## 蘇省府會議

▲治運附捐另籌抵補

本報鎮江電 蘇省政府二十六日舉行三六〇次會議、主席葉楚傖、（甲）報告擇要、（一）行政院令飭、奉國府令、凡關原有鹽附稅省分、均限於民國二十年三月一日一律劃歸財政部、統一核收、以便分別減免、通籌整理、以此後各該地方永不得另立任何名目、再征鹽觔附稅、仰即遵照、（二）教育廳呈、爲江蘇省注音符號推行委員會、業已組織成立、並經召開第一次會議、當議決委員人數、修正爲十一人至十五人、請准予備案、並轉咨教育部備案、（乙）討論擇要、（一）孫鴻哲提、治運附捐、關係本省商業及農民生計、裁厘後應另籌抵補、以資救濟、請交財廳於召集營業稅委員會時、規定切實辦法、決議、通過、（二）代祕書長金體乾等呈復、關於蘇省管理食糧試行規程案、遵於二十二日召集各廳原代表共同研究整理、繕具條文、請核示、決議、照辦、（三）編審會函陳、奉議以在絕對公開原則之下、重擬各縣局所場處主任人員之任用辦法、決議、修正通過、（四）禁烟會咨、奉行政院修正中央及各省市調驗所規節、令會公布施行、送請查照辦理、決議、咨復、本省在省禁烟會未成立以前、調驗事項、仍由民廳辦理、（五）財廳呈、贛榆縣擬加普教四分畝捐、決議、照准、

## 實業部組織法

▲立法院審查竣事 ▲提今日大會討論

本報南京電 實業部組織法、經立法院一度研究、擬將林墾署改爲水產林墾兩司、二十六日下午開審查會、實業部派秘書汪漢烈陳匪石往說明、經審查結果、交二十七日大會決定、

## 梁冠英抵鎮

本報鎮江電 梁冠英二十六日上午十時偕第一師長張華堂督辦署參謀長陳璞璋幫辦張俊傑等由揚乘汽車來省、下榻大華飯店、旋謁葉楚傖李明揚等、談甚久、李設宴省廬招待、二十七日游焦山、

## 張道藩抵京

### 即將赴浙履新

本報南京電 張道藩已由青島抵京、定二十七日謁蔣主席請示後、赴浙履新、

## 總部經理處 漢辦事處緩撤

▲奉令展期三月

本報漢口電 總部經理處漢辦事處原定月底結束、頃奉令展期三月、趙大濬當通告各軍師辦事處知照、

## 川指委會移渝

### 已開始工作

重慶來電 各報館均鑒、敝會奉令移渝辦公、遵於本日舉行恢復工作典禮、賡即開始辦公、特電奉聞、敬希時賜南針、用匡不逮、中國國民黨四川省黨務指導委員會叩養（二十二日）印、

## 高魯年內返國

### 電京報告行期

本報南京電 高魯電京、定本月底由法起程返國、就教部長職、

## 祁大鵬來京

▲請撥平檔案處經費

本報北平電 祁大鵬二十五日晚赴津轉京、請示外部平保管處經費、該處欠薪已二月、

## 東鐵俄局長

### 魯德義回任

國聞哈爾濱電 魯德義二十五日回任、因與東路新交委長盧希稜維赤極融洽、簡尼索夫本請假回俄養病、傳與實業黨陰謀案有關、不復返、

## 遼官銀號被竊

▲大洋票七萬二千元

本報瀋陽電 東三省官銀號倉庫東記印刷所、二十三晚被竊現大洋票七萬二千元、已將各部工人羈押調查中、

## 中行大阪支行

### 明春開業

電通大阪電 中國銀行前計畫在大阪西區本田一番地、設立支行、資本金二千五百萬元、前日來阪之中國銀行哈爾濱支行協理韓振華向日本大藏當局繼續開店許可之交涉、頃已就緒、定明春開業、

## 北甯路新總站

### 正式遷入辦公 元旦補行典禮

本報瀋陽電 北甯路瀋陽新建總站、二十五日實行遷入辦公、副局長勞勉借宴各機關首領、因時間倉促、落成典禮改明年元旦補行、

## 吉安被擄教士

### 均已脫險

路透北平電 此間天主教主教接訊、謂十月四日在吉安被匪共架去之意神甫三人、法神甫一人、又法修道女三人、意修道女各一、均已釋回、

## 津關醫生被綁

本報天津電 海關檢疫醫生吳某二十六日晨到關辦公、突來三匪、將吳擁入汽車綁去、

## 通緝裘由辛

▲行政院飭內部嚴緝

本報南京電 行政院二十六日訓令內政部云、准國府文官處函開、案准中執委會祕書處函、爲奉交滬特市執委會呈請轉飭緝辦江南晚報主筆裘由辛一案、奉批交國府通緝等由、除分函並復外、相應抄檢原件、函達查照等由、准此除令軍政部轉飭各軍通緝外、合行抄發原件、令仰該部即便遵照、轉行各省市政府、飭屬一律嚴緝、務獲歸案究辦、

## 傷病治愈官兵

### 送回各部

中央徐州電 討逆軍後方傷病官兵清理處將杭州蘇州鎮江丹陽無錫常州蘇湖各處治愈傷兵二千五百餘名、二十五日由津浦路運發北上、送回各部、

## 東北四路聯運

### 路局代收貨稅

本報瀋陽電 東北四路負責聯運遼財廳已准派路局代收貨稅、議訂詳章、須發沿線及平稅局遵辦、

## 首都政聞

本報南京電 外交界息、法權交涉、前由外部致電伍朝樞、轉致美外部節略、催於明年二月間圓滿解決、同時分致英法和蘭挪威巴西五國節略、各由該國駐華公使轉達、頃聞英法等五國駐華公使先後電覆外部、聞將我國送達節略、業已轉寄各國政府、

本報南京電 交部令知郵政總局、民業局暫緩取締、

本報南京電 關於失業及救濟日前已瀕危殆、各種實業辦法、經中政會經濟財政兩組審查、由滬市府先行試辦、其失業保險法方案、送立法院、爲勞動保險法參考、已由中政會函國府令由行政院分別辦理、行政院奉令後、二十六日送交立法院、並飭滬市府遵照試辦、

## 舊湖屬 農事統計

### 浙省設計會之調查

杭訊、省府設計會、調查湖屬各縣農民蠶桑之數量產額、茲將湖屬各縣農民蠶桑之統計、探錄如下、

### 農人調查

吳興 自耕農五八、六三二人、半自耕農三二、四七三人、佃農一七五、八九四人、傭農二九、三一五人、農人總數、五八六、三一四人、長興、自耕農、三四、七八二人、半自耕農、四六、三七六人、佃農、二三、一八八人、傭農、一一、五九四人、農人總數、一一五、九四〇人、德清、自耕農、七、一六〇八人、半自耕農四二、九六三人、佃農、七八、七七〇人、傭農、一四、三二一人、農人總數、一四三、二一四人、武康、自耕農、二二、一〇五人、半自耕農、九、九五一人、佃農、六、一〇三人、傭農、四、一八人、農人總數、四二、三〇七人、安吉、自耕農、一二、八七四人、半自耕農、二五、六五〇人、佃農、九、六五六人、傭農、一六、〇九五人、農人總數六四、二七五人、孝豐、自耕農、二〇、二七二人、半自耕農、一一、五八四人、佃農、二〇、二七九人、傭農、五、七九二、農人總數、五七、九二七人、合計、自耕農、一五五、八二五人、半自耕農、[illegible]八、九九七人、佃農、三一三、八九〇人、傭農、八一、二六五人、農人總數、一、〇〇九、九七七人、

### 蠶桑調查

吳興 蠶戶數、一二四、二三七戶、桑葉產量、二、五五一、七八八担、桑葉產値、七、六五五、三六四元、蠶繭產量、三一〇、五九三担、蠶繭產値、二、〇一八、三五一元、長興、蠶戶數、一七、九八七戶、桑葉產量、一五〇、〇〇〇担、桑葉產値、七五〇、〇〇〇元、蠶繭產量、一九、九五九担、蠶繭產値、七九八、三六〇元、德清、蠶戶數、三三、二〇七戶、桑葉產量、九一六一五六担、桑葉產値、一、二八一、五〇四元、蠶繭產量、六六、六一四担、蠶繭產値、二、六五六、五六〇元、武康、蠶戶數、六、八五四戶、桑葉產量、八八、〇三五担、桑葉產値、二六四、一〇六元、蠶繭產量、七、八六五担、蠶繭產値、三一四、五九二元、安吉、蠶戶數、七、七二八戶、桑葉產量、一一四、〇一二担、桑葉產値、二二八、〇二四元、蠶繭產量、八、一四三担、蠶繭產値、三六六、四三五元、孝豐、蠶戶數、四、〇〇〇戶、桑葉產量、六、〇〇〇担、桑葉產値、二四〇、〇〇〇元、蠶繭產量、二、五〇〇担、蠶繭產値、一〇〇、〇〇〇元、合計、蠶戶數、一九三、七一三戶、桑葉產量、三、八七九、九九一担、桑葉產値、一〇、四一八、九九八元、蠶繭產量、四一五、六七四担、蠶繭產値、六、二五四、三九八元、

## 雜電

本報瀋陽電 航空教導隊附設偵查班肄業期滿、張煥相司令擬派教官率領全班赴朝鮮、參觀各要塞各大埠、以增經驗學識、不日出發、

本報南京電 京市各項土地登記統計、旗產登記七五五五戶、建築登記六二零戶、買賣登記五零九戶、抵押登記五五戶、

本報漢口電 宋鶴庚二十六日返湘、王大楨赴杭、

本報漢口電 徐源泉王金鈺有元旦就督辦職訊、

## 日議會舉行開院式

### 日皇宣讀開會詞 民政黨趾高氣揚

—日皇還幸途中—

▲有人攔駕高呼直訴

二十六日東京電 日本第五十九屆議會開院式、本日上午十一時在貴族院舉行、日皇由鈴木侍從長陪乘、於上午十時三十五分出宮城、一木宮相、奈良侍從武官長、林式部長官、關屋次官等均站立奉送、用第二公式鹵簿、於十時四十五分由貴院正門抵正面之出入口、各皇族、幣原臨時總理代理、各國務大臣、倉富樞密院議長、各樞密顧問官、德川貴院議長、藤澤衆院議長、貴衆兩院議員等、均至大門奉迎、由德川議長先導、入上便殿、接見各皇族顯官、上午十時五十分振鈴開會、貴衆兩院議員就席、幣原臨時總理以下各大臣樞府顧問官各國大公使均入式場、整列玉座左右、正十一時、日皇由林式部長官先導、出就玉座、各員行最敬禮、日皇朗讀帝國議會開會之勅語、於上午十一時十五分還幸、（電通）

二十六日東京電 今朝十一時十八分、日皇自議會開院式舉後還宮、當鹵簿經東京區裁判所門口南側時、有一衣和服男子、從日比谷公園門口霞門附近羣衆中躍出、大呼要直訴、闖入警戒線內、即被警官捉住、此直訴人爲住大阪市此花區上福島町北二丁目九十七號之吉崎方吉武綠（三十二歲）、懷中有紙二張、中書「我係頗有身分之人、並無何等理由、社會上信用失墜、」爲其直訴狀、查訊後、似乎係患神經病、無可重視、日皇鹵簿亦未被阻、安然還宮、（電通）

念六日東京電 本日爲第五十九屆議會開院式日、亦爲本屆議會唯一之金光燦爛日、民政黨因政在握、上幣原首相代理、安達內相、下至參與官、人人禮服金光燦爛在議院廊下作緩步、野黨之政友會、除犬養總裁衣帶綬之大禮服、坐於幹部室、照例以其護嘲與惡罵、口角飛沫外、皆着燕尾服、不免相形而露寒酸相、

二十六日東京電 政友會於午後〇時五十分在議院休憩室開議員會、由森幹事長提出動議、謂在天皇還宮道中、竟突然發生重大事件、犯人雖由警視廳捉住、但當此思想險惡之時、此事極可抱憾、提議派舟田總務、向政府提出緊急質問、一全體皆無異議可決、又決定同時要求政府說明此直訴事件始末、（電通）

二十六日東京電 若槻禮二郎山本達雄男、近分別訪問首相、省視之餘、陳述對幣原代理首相繼任問題之意見、而少壯議員方面、極欲以何種方法、暗達渠等意嚮於首相、形勢又告不穩、與黨幹部一面抑制少壯派之突飛主義、欲一面長老等於惟一之推薦幣原主義、和緩至相當程度、庶足保持黨內之和平、黨幹部近將要求面會首相、報告顛末、得其諒解（電通）

二十六日東京電 本日開院式、無產黨之大山、西尾、片山等、因未備燕尾服、未列席開院式、留候於休憩室、又以電信電話民營案未被採納而束却遞信次官之中野正剛、仍發揮其執拗面目、衣背通西服登院、亦留於休憩室、怨天尤人、（電通）

### 影響耶誕節

世界不景氣

商業蕭條 游人減少

二十四日柏林電 耶誕夕柏林未有瑞雪、氣溫亦僅略低於零度、惟在山間及各滑雪名區、天氣及所積之雪俱甚適合於冬令運動、故趁此佳節離京作山遊或返故里者、項背相望、惟較之往年祇有半數、蓋以經濟界不振、遊人自不免減少也、耶誕節內、京中商業雖比預料稍勝、但亦遠遜往年、市政府及鐵路公司雖力節糜費、仍在市內廣場與火車站前設巨大耶誕樹、點綴令節、鼓勵人民束善好施之心云、（國民）

二十五日倫敦電 一般報紙皆謂今年耶誕節極爲寂寥、爲從來所未有、商業之蕭條、失業之衆多、捐稅之苛重、前途之慮、使全國悉受影響、衆料本季貿易將較平均數爲低、（路透）

二十五日雪梨電 澳洲耶誕節貿易今年甚清淡、較諸一九二九年僅及一半、零售店皆謂購者多需廉價物品、凡價貴者幾無人過問、（路透）

### 德反對黨 促開國民大會

共同要求總選

念四日柏林電 反動機關鋼盔黨領袖已決定聯合各同類機關、共起要求召集國民大會、討論從早解散普魯士議會、舉行新選舉問題、因渠若輩意見、目下普魯士議會及政府以社會民主黨爲中堅、顯與中央教士黨民主黨與九月間國會選舉時人民所表示之政治不同云

### 布立華氏 逝世百年紀念

世界社科倫比亞訊 委內瑞拉、科倫比亞、厄瓜多、祕魯、玻立維亞五南美共和國於本月十七日在科倫比亞之海口桑他馬他開南美之解放者西門布立華氏逝世百年紀念會、布氏爲委內瑞拉產、生而有大志、愤西班牙之壓迫南美諸國、誓以解放彼等爲職志、二十二歲即開始其革命生涯、經十九年之奮鬥、遂完成其目的、科、委、厄、祕、玻五國相繼以戰勝結果、脫西班牙之羈絆、布氏被舉爲科倫比亞第一任總統、旋因敵黨攻擊而辭職、時爲一八三〇年正月、是年十二月十七日以肺病死於科倫比亞之桑他馬他市、存年四十七歲、此次逝世百年紀念、國際聯盟會議會主席羅美宜聖代表鐵士勒司古氏曾代表國聯對於氏之人格功績、作熱烈之讚美演說云、

### 德社民黨要人 達維德病故

歷任政府要職

念四日柏林電 社會民主黨要人達維德博士今日病故、壽六十七歲、博士自一九〇三年以來、常任國會議員、一九一八年任外務次長、一九一九年二月任韋馬國民會議第一任主席、其後又任內務總長數次（國民）

### 米拉譬火山 熔岩噴流不止

死亡者逾千人

二十四日阿姆斯特丹電 巴達維亞最近消息、米拉譬火山爆發後、死亡人數逾一千、而熔岩仍噴流不止、（路透）

### 西飛行家 發表革命經過

不忍戕害無辜 結果計劃失敗

二十四日斯本電 西班牙著名飛行家佛蘭柯在每日快報發表、渠在瑪德里起事時、原擬飛攻王宮、因見許多兒童在王宮四周嬉游、不忍戕殺無辜、故未拋擲炸彈、又佛氏政治革命雖已失敗、所購西班牙彩票則中第四大獎、得彩西幣二十三萬二千枚、惟此款能否不爲政府充公、尚未可知、（國民）

### 日婦女界 要求參政權

昨見內相請願

二十六日東京電 婦女參政同盟、婦選獲得同盟等代表十四名、昨午後訪安達內相於其私邸、要求附與參政權、謂婦女公民權限於市町村、殊欠澈底、須擴張至道府縣、且望更進一步、承認參政權、內相答以擬隨謀擴張、並擬改正治安警察法、許婦女加入政治結社、旋代表等關於參政權附與要求內相考慮、于三時辭去、（電通）

### 意機十二架 即將飛渡大西洋

前日抵西斐波拉瑪 二修理機不再隨往

二十五日羅馬電 意國飛機十二架由航空大臣巴爾波將軍領率、由羅馬附近之沃比台洛湖飛往南美巴西京城者、今日已飛抵西斐波拉瑪地方、俟察驗飛機後、該隊即將作橫渡大西洋之飛行、隨該隊至波拉瑪者、有修理機兩架、但此兩架將止於該處、不再隨同前進、（路透）

### 羅馬教皇演說

二十五日羅馬電 羅馬教皇今日對衆演說、謂意國境內耶穌教反對天主教之宣傳、視前爲甚、且進行於羅馬、此與拉特蘭條約三條件抵觸、殊可抗議、又謂渠將發出通諭、言異教通婚事、因羅馬教核准布干波立斯與意公主奇阿樊娜結婚之辦法一事、爲人誤解也、教皇請教徒繼續爲在華犧牲之教士祈禱、（路透）

### 日銀行界 支付大宗存欵

二十六日橫濱電 七十四銀行之存欵支付、由被委整理之橫濱興信銀行之手、於今晨九時在該銀行之本支店開始、因當歲暮、零星存戶提取者絡繹不絕、均喜形於色、又七十四銀行之存欵總額、爲一千五百四十一萬、其中大存戶五百萬元、決定再存十年、今日支付十存戶總額約千萬元云、（電通）

### 濱口出院期

明年正月半

念六日東京電 本日議會開院式、濱口總理超然物外、毫不關心、至午前九時二十分、始悠悠睡醒、坐於病榻上、與夫人及女公子談笑、宛然一「好好爺」、今日始回私邸、指揮家庭各事、以首相日趨復元、刻正準備悠悠度歲、首相仍將在病房度歲、退院時期大約在正月半、鹽田博士言、首相若不往溫泉、仍以暫留居病院爲佳云、（電通）

### 美銀利息降低

歐洲市場受影響

二十四日柏林電 美國銀行利息自二厘半減爲二厘、一舉、德商界頗以爲異、但料歐洲市場必立蒙影響、尤其英國之匯市、惟在德國金市場微有利、因美國利息低降後、將促其投資者轉而注意於德國也、（國民）

### 魏爾斯 預測二次世界大戰

數年內將爆發於近東方面

世界社倫敦訊 史學大家魏爾斯氏近應英國國民裁兵討論會之請、演講和平方策、魏氏於演辭中表示和平不易實現、而下次戰爭則恐將於數年內發生、上次大戰後、世人預料當有二十五年之小休、魏氏謂恐無如是之長期休息、又云、「試一觀目前意德法三國間存立之情形、即可知今後數年內在近東方面有發生戰爭之可能、明年或後年、成許有若干意外事變之勃發、於是一切舊仇即由之復活、砲彈一經射出、吾人將如何應付之乎、我覺英國絕未有所準備、據余意、英國應準備一種障礙物、以阻止世界第二大戰、此乃吾人之責任、蓋全歐各軍部均了然於戰事開後應何所作、而一切和平機關則未嘗有未雨之綢繆也、然問題有更大於此者、即如何根本消弭戰爭是已、戰爭果能完全廢止乎、余信在某種條件下是乃可能、所慮者、在新經濟狀態與舊國家自大觀念之間、不能相容、致壓迫增加而爆發耳、近來有一種收集金幣之國際大競爭、甲國之金融當局與乙國之金融當局互鬥、此輩全爲國家自大觀念所包圍、究其病根、無非爲思想褊狹、欲根本救濟、非改良教育不可、而目前治標之計、應有一種組織、以防阻一般傾向戰爭之任性的趨勢」、魏氏末謂弭戰之根本解決、厥爲兵不願戰、及一般國民之表示不當兵不納戰稅云、

### 失業問題之兩大原因

▲對外移民減少與節制生育

世界社柏林訊 據德國統計大家華丁斯基氏談、歐洲失業問題有兩大原因、一爲出移民受限制、一爲出生率減少、華氏謂在一千八百年及一千九百年之間、歐洲人口約增一百八十七兆、至十九棋之末、全歐總人口數達四百〇六兆、在此百年間、約有六十兆人移居海外、十九棋末歐人之居於歐洲以外者達二〇兆、在是棋之後半、從歐洲移出之人、年約二兆、而現時每年移出之人、僅逾五十萬、即前數之四分之一、是爲歐洲各國失業者充斥之主要原因、至於出移民之減少、由於大戰及戰後之經濟影響、而各殖民地日漸開發、不復倚賴歐洲之貨物及貿易、亦足使歐洲失業者增多、其次則爲出生率之降落、此項現象於十九棋後半即已顯著、在北歐西歐之平均出生率、比同棋中葉減三分之一、四五十年前、西歐北歐之人家、例有四五小兒、現時則平均祇有二、三、戰後出生率激減、若非衞生進步、人壽因而增長、則目下出生稍超過於死亡之現象、恐亦不克保存、成人既多於兒童、勞動市場遂受重大壓迫、目下德國勞工人數比戰前多七百萬、英國亦多數百萬、而潛在的勞工數、預期將逐漸增加、直至一九三九年爲止云、

## 國民政府 各院部會政治成績

### 本年八月份工作統計

京訊、中國國民黨指導下之政治成績、由中執行委員會統計處刊行、七月份前已出版、曾誌各報、現八月份亦已印行、內容包括國府各院部會八月份一月之重要成績、茲錄其概說如次、

一、行政

一、內政 民政方面、愼重任用及考試地方行政人員、勘定蘇皖兩省界務、繼續頒發華僑國籍證明書、土地方面、徵集土地整理計劃、其各省田賦數及農民生活生產概况等調査表、大半省份均已報齊、仍在繼續催辦并統計中、又審核揚子江漢口吳淞間水道整理計劃、衞生方面、派員赴國外調査衞生狀況、考察北平衞生區、辦理醫藥人員註册、核准給證者計醫師六十一人、助產士二十一人、藥劑生一人、賑務方面、辦理魯豫急賑、籌備款項赴戰地振恤、本月賑款收入九千零三十六元、支出五千五百六十五元餘、合上月移存共結存約二萬七千七百五十三元、請運賑品免稅者二次、

二、外交 催駐華法使來京會商中法法權問題、中日關稅協定及附件送國際聯合會照章登記、又關於禁令三件、其他七件、

三、軍政 軍事訓練方面、關於國外教育辦理留日士官學校二十期畢業生報到登記及測驗分發、擬訂本屆留日陸軍各學校保送辦法繼續辦理、關於學校教育、審核國內外各軍事教育機關調査表、關於軍隊教育、頒發騎兵機關槍操典及軍隊教育參考用書、關於國民軍事教育、任免湖北廈門各學校軍事教官、招考第三屆軍事教官、計正取備取各二十名、至編譯書籍、典範令類六種、參考書類八種、國民軍事教育用書類一種、共十九册、陸軍及空軍方面、關於兵工重要設施四件、航空三件、其他略、

海軍方面、繼續製造逸仙及民生軍艦、建安軍艦在繼續改造中、仁勝炮艦改造將次完竣、海軍學校及無線電班均招考新生、海軍練營兵之畢業者、分配各艦艇遣用、東沙島無線電觀象台全部加以勵除修理、西沙南沙島無線電觀象台在籌備建設中、

國防方面、選定有關國防之要隘海口炮台禁止外人攝影、擬訂造就空廠參謀人才辦法、京杭線一等幹線水準測量、已有選點組埋石組外業之準備、編繪及模繪各省圖及圖表九十二幅、製版一二六塊、印製河北等省軍用圖六八〇三六張、其餘重要工作十件、

四、財政 關於會計、十八十九兩年度預算、擬其淸厘舊案及應付事變之補救方法、關於公債、公佈十九年關稅短期庫券發行簡章、其他訓令各省市財政機關禁止起徵貨物附捐、

五、農礦 關於農政、公布種畜貸與規則、商訂移民章程、舉行農業金融討論委員會第九次會議、討論農民銀行規則、頒發上海農產物檢查所檢驗合格人造肥料表、關於林政、修改堤防造林及限制傾斜地墾殖辦法、取締焚燒山林、關於礦政、核准官商合辦烈山煤礦股份有限公司章程及董事會章程、統一各省與外商訂立運售鐵錳鎢等礦砂合同辦法、派員調查徐州一帶地質及鑛產情形、並調查首都地質、研究潛水地層、

六、工商 關於工業、籌設國立人造絲廠、調查國外紗織品捐率及人民好尚習慣、度量衡檢定人員養成所第二期開課、關於商業、工商會議展期至十一月舉行、核定巨港國貨陳列館章則、調查國外僑胞生活概况、關於法制、修訂度量衡器具營業條例、擬具工廠法施行條例及工廠檢查法草案、修正勞工仲裁會條例、

七、教育 高等教育、舉行上海市內未立案及已停閉之私立專科以上學校畢業生建業生甄別試驗、核准私立南通學院立案、核發留學證書一百四十九份、公費留學二十二人、自費留學一百二十七人、中等教育、中等學校之備案者七校、社會教育、徵集國歌七百十四件、組織初審委員會、修改注音符號傳習會授課時間、增加鐘點、華僑教育、華僑學校之備案者三校、製南洋華文日報調查表、取締朝鮮新義州華僑私塾、關於法制、審核各省市單行教育規章十八件、審核各大學暨各省市十九年度學校曆五件、關於編審、審定之高級中學教科書一册、初級中學一册、初級小學四册、准予發行之小學低年級補充讀物十册、高小及初中補充讀物一册、其他、核准發給捐資興學獎狀九件、繪製十八年度教育概况統計調査表、

八、交通 鐵道方面、關於財務、催造各鐵路決算、沿計劃線經濟調査、閩浙贛區調査勘行經皖浙兩省、査有三十四縣、現已結束、關於工務、繼續武漢橋梁江底鑽探、淸查各路材料、關於聯運、北甯路營口南岸添設客票房、淸算聯運賬目、關於圖表報告、業已編竣者七件、正在編製中者二件、關於衞生、指導京滬滬杭甬兩路衞生工程、

電政方面、關於有線電、廣州至中山港線路改接直列式、增設岑溪局一處、著手編製民國以來電報線路圖、關於無線電、計劃建設新疆省及中山港無線電台、增加潢漢通信時間、統一國內電台管理權、籌設宜興無錫江陰間長途電話、繼續進行收回滬租界電話交涉、關於其他、合併原有之電報機器第一廠第二廠、以及電池廠爲電信機械製造廠、進行水線交涉、郵政方面、增改中德航空合同、增加郵務員工津貼及改訂各項待遇、航政方面、建築吳淞商船學校實習廠、籌開威海衛航班、核發船舶執照五十八份、船員證書十份、

九、建設 電氣方面、積極準備京電廠新發電所、製造有聲電影機、規定首都電廠暫行市民集資請裝路燈辦法、察勘無錫新電廠廠址、水利方面、第一灌溉區委員會實施電力灌溉、投資總額二六・二〇〇〇元、繼續東方大港測量工作、整理黃河圖案、徵取各項水利資料、擬具劃一水利行政系統意見、鑛業方面、淮南煤礦局四井工程均在進行、長興局本月產煤一〇四二八噸、銷煤七〇九〇噸、造林方面、編擬人民採樵辦法、編製各項調查表、導淮方面、繼續設計五件、并辦理地形測量水文測量給製圖表等事宜、首都建設方面、規劃中央政治區、各房屋之位置、草案業經繪就、現正規劃詳圖、繪製中央政治區各房屋位置平面圖、亦已繪就、繼續擬具首都部閣林計劃、實地勘查已過半數、現正核算道路長度、預算行道樹應需樹苗、調查首都旗地、已竣者十分之七、

二、立法

（一）法規 本月議決之法律案、有度量衡器具營業條例、及修正工商同業工會法第十四條第十五條第十六條條文、預算案有民國十九年關稅短期庫券條例及還本付息表、條約案有國際郵政互換保險信函及箱匣協定、國際郵政互換包裹協定、修正國際法庭規約及美國加入國際法庭規約兩議定書及批准書案、

（二）統計 本月舉辦之統計、計農業項下五件、人口及家庭四件、工商及財政十一件、政治四件、衞生二件、金融一件、其他三件、

（三）編譯 編譯書籍及法規條例二十三種、由外國文譯成中文者十七種、德文三、日文七、英文七、由中文譯成法文者六種、

三、司法

（一）解釋法令 本月解釋共二十一件、

（二）受理案件 關於民事、舊受新受共一八七四件、已結四四〇件、未結一四三四件、關於刑事、舊受新受共九四〇件、已結二六八件、未結六七二件、

（三）各項行政 審核教諭用書、督促各省成立及省院、核准湖北高等法院進行設立法醫專修班、及江蘇高等法院舉行法院承發吏考試、指示浙江監所衞生設備、湖南省成立澧縣法院、已核准備案、

四、考試

一、考選 決定草擬普通考試條例方式及應試資格要點、擬定各項考試修例五件、熱河省舉行地方教育行政人員考試、取錄十人、浙江省舉行地方教育行政人員考試取錄十三人、江蘇省舉行縣長考試、取錄乙等十名、丙等九名、

二、銓敘 甄別現任工務員、已審查合格者簡任七七名、薦任九六名、委任三三二名、審查請領恤金案一三四件、並填發各項證書、準備現任公務員登記、並進行俸給審查、辦理關於銓敘之編譯調査及統計、

五、監察

一、審計 審核支付命令八六四件、共支付數三四・四八六・〇九六・六一〇元、核銷經費支出一三三件、核銷數五四六・〇四七・一六八元、剔除二・二〇〇・〇七五七元、

二、研究監察制度 賡續編輯監察制度參考書籍、

六、學術研究 關於總務、進行建築欽天山中央研究院院址、及京中總辦事處、關於研究、物理、化學、工程、地質、天文、氣象、歷史語言、心理、社會科學、博物等均在積極進行、

### 蘇農廳保護漁民維持漁業

參酌調查結果擬定辦法六條

鎮江通訊、蘇農廳以年來沿海海盜蠢起、漁民不安於業、爲保護漁民維持漁業起見、前曾派員馳赴沿海各縣實地調查、現已根據調查結果、擬定辦法六條、呈經省政府委員會議、議決分別照辦、茲將辦法探錄如次、一、於每年冬季、由省政府召集民財農三廳及保安處、並咨請海軍部暨吳淞海岸巡防處臨運使副使漁業團體、各派員出席、切實會商漁汛期間保護辦法、二、將本省船舶登記、趕速舉辦、凡漁戶在領取牌照之先、取具連環保結、如有作奸通匪者、聯保人有同負連坐之責任、每年夏季船舶修理時期、指定海州、新洋港、呂泗港、吳淞、滸浦五處、或其他特許之地點集合、附近船舶施行檢查、在此檢查期內、非經檢查稅關許可、不得航行海面、三、由沿海各縣農民銀行貸款於漁會或漁業合作社、舉辦漁業保護事業、並提倡儲蓄、以資互助、推同時應于各漁業重要地點、將各漁戶之魚產以全價存儲其百分之二、以備償還農民銀行之墊款、及辦理漁業自衞或補助添船之用、其辦法由農鑛廳另訂之、四、請省政府通令各縣縣政府、並函請省黨部轉飭各縣黨部、會同督促指導各該縣漁會、於本年內組織成立、使散漫之漁民、成爲整個之團體、五、請省政府會同浙江山東兩省政府及上海市政府、轉咨財政部、將漁鹽章程定期會商修訂、並請將鹽務緝私事宜切實整頓、以資救濟、六、督飭縣政府在漁業發達地點、籌設漁業指導所、以謀漁業之改良、所需經費、即在漁業區內各縣農業改良畝捐項下分別提撥、

### 粵省屬本年災害損失統計

□新興縣損失最鉅 □各縣總共損失三百萬餘元

粵訊、粵省各縣市、是年迭遭兵、匪、共、旱、風、等災、資產田園牲口損失頗鉅、尤以新興縣爲受匪禍最重、茲將是年被災區域、損失總數、採錄如下、

（被共禍災區）南雄災民三百三十六人、死一人、傷一人、財產損失一十八萬三千七百零五元、五華、災民五千二百二十四人、死七十七人、傷一人、財產損失五十萬八千二百七十二元、平遠、災民二萬四千六百八十五人、死一人、傷一人、損失三萬六千一百七十元、饒平、災民三百人、死九人、傷一人、財產損失四千九百八十元、惠陽、災民二百六十四人、死七十六人、傷十八人、財產損失十三萬六千一百一十元、紫金、災民未詳、死三十二人、傷一人、財產損失十二萬元、（被雹災者）連縣、災民五百七十六人、死二人、傷十七人、財產損失四千八百三十三元、（被風災區城）鬱南、災民一百七十二人、死五人、傷七人、財產損失一萬二千八百元、陽江、災民三千九百二十八人、財產損失二十九萬四千六百元、江門市、災民三百八十四人、財產損失七千四百三十元、臨高、災民未詳、死一百零五人、傷九人、財產損失四十六萬六千四百二十八元、（被匪禍區域）新興、災民一萬三千五百九十二人、死五十九人、傷三十人、財產損失一百二十六萬四千六百一十八元、（被水災區城）吳川、災民五百八十四人、死四人、傷一人、財產損失七千九百元、南雄、災民未詳、死一人、傷一人、財產損失四千八百三十三十元、從化、災民三百七十二人、死五人、傷一人、財產損失一萬七千零五十八元、四會、災民一百零四人、死十五人、受傷十一人、財產損失一千六百八十八元、廣甯、災民二十八人、死之二人、受傷三人、財產損失二百六十三元、南海、災民四人、死之一人、受傷一人、財產損失二十元、花縣、災民六千二百九十六人、死三十四人、受傷四十一人、財產損失十一萬二千五百六十四元、清遠、災民七千八百四十四人、死三十八人、傷三十九人、財產損失八萬九千七百二十一元、三水、災民一千八百四十四人、死六人、傷七人、財產損失二萬零二百零八元、高要、災民一百人、死十人、傷七人、財產損失二千六百零一元、總計災民五萬六千六百四十五人、死者四百八十五人、傷者一百七十五人、財產損失三百二十九萬一千九百四十六元、

### 魯農礦行政

王芳亭談整理計畫

濟南快信、魯省握南北之中樞、當海陸之衝要、氣候溫和、蘊藏豐富、土質肥美、水利普遍、故於農林漁牧、無所不宜、舟車四達、其於工商採冶各業、尤便發展、惜乎近年來因各種影響、農鑛工商各業、均日就凋敝、前途危險、不堪言狀、現值時局平定、政治已入軌道、農礦工商之整理挽救、爲刻不容緩之圖、官府對此事行政計畫如何、頗爲各方注目、故記者特往訪農礦廳長王芳亭氏、叩詢一切、當蒙延見、並對記者發表之談話如下、

關於農礦工商事業之整理、本廳職在監督指導、芳亭於任事之初、即以集中人才、爲基本辦法、尤以調協勞資、爲最要方針、蓋近年各業敝凋、其原因、雖由政治失軌、軍事摧殘、而勞資方面、不能調協、以致紛爭日起、全國鼎沸、廠商倒閉時聞、勞工失業日衆、馴至經濟恐慌、全國有破產之虞、邪說乘之以逞、將一次而不可收拾、思之可爲寒心、欲挽狂瀾、應求折衷之道、謂宜竭力維護勞工利益、而納諸法軌之中、同時保障投資安全、務解除其困難、使工廠公司之盡量發展、復啓示以時代所需要之知識、不可自步自封、其有應行興辦之事業、隨時加以倡導、月前電燈公司魯豐工廠各風潮、先後解決、均已根據最平方法、所有各大公司工廠、本廳均次第派員監理、指導協助、以期勞資爲誠意的合作、官民間則息息相通、三方面情誼交融、則事無不舉、弊無不祛也、

（甲）關於農林方面

一、農事試驗場 第一場在本市大槐樹、擬就原有設備、增加病虫害之試驗室、並籌設種子交換所、以期改良農民種子、第二場擬設濟甯、內分園藝牧畜苗圃蠶桑四部、明春當可依期成立、以推廣農事試驗、

二、棉場 第一場設臨清、第二場設益都、積極育成優良種子、俾向民間推廣普及、

三、林區 第一區在歷城、第二區在泰安、第三區在益都、第四區在烟台、一方就各林區積極育苗造林、一方提倡民間造林、更就烟台林場原有菓樹、加以改良、接成優良苗木、以資推廣、

四、水產 烟台有水產試驗場一所、分製造漁撈養殖三科、擬就漁撈科原有設備、添購船隻、力加擴充、

五、蠶桑 東省爲蠶桑最古之區、氣候土壤人工三要素、無一不備、惜乎故步自封、日見退化、強鄰見屈、有日然矣、前已成立蠶桑計畫委員會、對於全省蠶桑通盤籌劃、爲根本之救濟、膠東一帶、適於蠶桑、青兗兩州、適於柞蠶、均將設場提倡、各縣則由合作社推廣、庶足以抗鄰而挽頹勢、

六、合作社、及農民貸款所、地位最足增進農民經濟、改善農民生活、本廳已成立合作事業指導委員會、並組織合作社訓練班、畢業各生派赴各縣就地推行者、約七十餘縣、其餘各縣亦正次第舉辦、因人員不敷分布、由各縣選送新生到廳訓練所、以便分發、農民貸款所、亦訂於春季成立、

（乙）關於工商方面

一、工業試驗所 內部組織、計分機械、窰業、分析、染織四科、決先就窰業染織兩科、加以擴充、窰業科添築大號新式磁窰、陳就博山原料作大規模之試驗、然後成立模範窰業工廠、以與東磁抗衡、染織科除積極研究毛織品之織染外、並呈准省府添購棉布整理軋光機器、向布商開放、使濰縣及各地所產土布、得整理之機會、則原布之價格與信用、自可增進於無形、

二、國貨陳列館 籌備委員會、業已成立、一俟館址交涉妥協、國貨調査物品、徵集諸事就緒、即行開幕、

三、度量衡 檢定所業已組織成立、而本省已由中央劃定爲第一期完成省分、卽限二十年底、所有新制度、一律推行劃一、茲以期限短促、訂期成立檢定訓練班、由各縣市選送學員、入所訓練、以便分發各縣、成立檢定分所、以濟市及膠濟津浦沿線爲第一區、其餘各縣爲第二區、均積極推廣、諒可遵期劃一、

四、工商銀行 最爲需要、蓋各工廠資本不充、無不受經濟壓迫、以絲廠及紡紗兩業、又爲甚、故必籌設工商銀行、以利周轉、而助發展、惟需款過巨、募集不易、或許待諸來年耳、

（丙）關於鑛業方面

最關緊要、東省鑛產、以煤田爲最富、淄博章一帶爲鑛區之最著者、惜受軍事影響、倒閉者十之八九、今幸政局穩定、經勸告復業者百餘家、似不難恢復舊觀也、煤田已開採者雖多、未發現者亦屬不少、況其他蘊藏尤稱豐富、故本廳除派農業調查隊、分頭調查各地原有鑛廠實在狀況外、並組織鑛產調查隊、分地質、探鑛、鑛床三組、調查全省鑛產地、與中央地質調査所、聯絡進行、將來當有新的發現、以供鑛業界之研究、

語云、爲政不在多言、顧力行何如耳、不佞惟當努力進行、新興三千萬民衆共圖樂利、第茲事體大、非專恃一官廳之力、所克竟其全功、希冀社會各界直接間接予以援助、庶幾有成、（二十二日）

### 青海省黨部籌委會 請中央速派整委滋青

喚醒蒙番民衆而利邊疆黨務

青海通訊、青海省黨部籌委會常務委員李天民、到京後、除向中央報告該會籌備經過及工作情形外、一面並呈請中央迅派委員整理青省黨務、以期喚醒蒙番民衆、而利邊疆黨務、迄今爲日甚久、日昨青海省黨部籌備委員會、又電達李氏、謂已逕電中央、懇其從速遴派指導員或整理員、早日來青等語、原電探錄如下、

「中央黨部訓練部凌正惟同志轉李天民同志鑒、見省政府歌電、知同志已由間道達到目的地點、現值和平統一時期、極端佩慰、此間已電請中央黨部俯賜接洽、即乞同志將青省民衆之要求、詳細報告中央、并請中央從速遴派指導或整理委員、早日來青、是所至幸、接洽情形如何、仍盼隨時電示、青海省黨部籌備委員會叩、」

# 蔣主席訓令六省主席

## 欲清匪共當嚴懲失職縣長

漢口航訊、蔣總司令爲湘鄂贛三省匪共猖獗、求根本消滅辦法、於十九年十二月二十一日由九江赴漢、二十二日即接見各處代表及各軍團長以上各將校、二十三日檢閱股祖繩部武漢北區要塞部隊二十四日檢閱錢大鈞部十四師並到軍校訓話、勗全體學生應仰承總理遺教、練成有組織有紀律、有訓練的革命基本軍隊、以完成革命、旋到省府午餐、即席訓話、謂考察各省匪共猖獗之原因、各縣縣長幾負完全責任、旋即電令湘鄂贛閩皖豫六省主席並轉各縣縣長示以治縣之綱要、即清匪之捷徑、（電文錄後）、一面任命王金鈺爲湘鄂贛邊區剿匪清鄉督辦、徐源泉爲湘鄂川邊區剿匪清鄉督辦、同時就四省邊區劃爲八個區、分委八個區司令、並按區配備部隊、迅行調達、以期清剿匪共、軍民澈底合作、得如限肅清、計第一區司令李覺、十九師屬之、第二第三區司令王金鈺、四十七及四十三師（爲王部改編兩個乙種師之一）屬之、第四區司令劉建緒、十五十六新三十二師屬之、第五區司令郝夢齡、五十四師屬之、第六區司令劉夷、獨立十四旅屬之、第七區司令蕭之楚、四十四師三十四師獨立十旅新二旅容景芳旅屬之、第八區司令徐源泉、四十八師、郭勛旅新三旅督編十九旅屬之、蔣總司令分別規畫後、原擬與劉湘一晤、面商治川大計、並將令永克機二十三日由京飛漢、二十四日由漢飛宜迎劉、聞劉原定二十二日離重慶過宜昌來漢晉謁、嗣因川省黨部由成移渝、剛剛二十二日開始工作、堅留劉遲一日赴漢、適劉身體欠安、嗣聞蔣返京在即、恐不及謁晤、遂中止來漢、飛電稟明、蔣遂決於二十五日附郵航回京、蓋以來漢任務、至此已告一段落、且距二十年元旦僅一星期、京事多待處理、故二十四晚密令侍從副官、購定中國航空公司飛機票一張、聞約定二十五日早九時半、由漢起航赴京、公司方面、以未得正式通知、八時許武昌號飛機、仍照例定時間、向東飛去、及蔣總司令抵飛機場、始知機已達約先開、遂折回行轅、航空公司以是日並無其他乘客、正擬電滬、將武昌調回再飛、以就延時間、恐抵京將近黃昏、遂作罷、蔣返行轅後、即接見第九軍長王金鈺、四十三師長郭華宗、有所詢示、王郭出、蔣於十一時餘、自辦公室偕同吳委員稚暉出行轅乘汽車直駛三北公司碼頭、下車時公安局十署署長王文彬奉局長黃振興口令、在該處無形警備、見蔣總司令敬禮如儀、蔣令碼頭負担者往來者均聽其自由行動、勿稍限止、先是二十四日蔣總司令由該碼頭過武昌時、即諭令嗣後本人往來沿途、勿再戒備、俾利行人、故二十五日蔣總司令自行轅以至飛機場及三北碼頭、沿途絕看不出戒備、行人均照常往來、蔣到碼頭後、即偕吳稚暉步行過躉船、同登永綏軍艦、登艦後蔣即令下旗、以免中外各艦禮送、時恭送蔣總司令到飛機場之何成濬及徐源泉夏斗寅劉文島、同出行轅會客室、分乘汽車飛駛到達、同登永綏歡送、邵祕書長力子先生亦趕到、邵先登艦、何徐夏劉起坡、十一時二十分、永綏啓椗東下、聞沿途並不得勾留、民權楚有雖隨艦護送、武漢其他要人、多不及歡送、總部各處人員、除周主任佛海踐皖主席陳調元之約、二十五日晚乘招商輪赴安慶外、餘由詹副官長振黃率領、當晚乘江天返京、傳蔣總司令左右、二十四日尚語人、總座很想晤劉輔澄、並往湖南一行、但不知時間是否來得及云云、又謂總司令對湘事早經決定計劃、並一面再授何芸樵以機宜、三省剿匪期限至多恐不能出二十年二月、必須全部肅清、俾武裝同志得到訓練國防軍之機會云云、

蔣總司令二十四日電令湘鄂贛皖閩豫六省主席並各縣縣長原電云、特急湖北省政府何主席、河南省政府劉主席、湖南省政府何主席、江西省政府魯主席、安徽省政府陳主席、福建省政府楊主席勛鑒、並轉各縣縣長均覽、近查湘鄂贛豫閩皖各縣縣長多苟且偸安、不盡職守、平時毫無防範、亦不留心防察、更無清查戶口辦理保甲督練鄉團與辦自治等之要政、以故一聞小賊、則報匪警、匪在遠方、則不探明踪跡、即聞風逃避、今日各省匪共之所以如此猖獗者、其大半實由於各縣長不負其責、不得其人也、故欲清匪共非、嚴懲縣長、又非嚴懲苟且失職之縣長不可、惟縣爲自治之單位、實爲內政之基礎、故縣長職務之重要、不言可知、而其地位亦自應積極提高也、因此明告我各省黨政軍各部人員、以後軍隊到縣、無論官兵均應尊重縣長、不得視爲軍役、更不得有侮辱縣長之舉、否則惟各該主管長官是問、其罪與侮辱直接上官同一科罰、又我黨員對於縣長更應尊重其地位、使其對於民衆之信仰日增、則其治理更易、而調查戶口、組織保甲、實爲我地方黨員唯一之職務、故黨員除幫助縣長調查組織以外、且須身體力行、自任保衛團員等切實工作、不去爭爲甲長團長之名義、反使人視我黨員爲爭權奪利之徒也、至於縣長更應自強自重、無論對黨員對軍人、皆應切實合作、且立於領導地位、事事以身作則、盡忠職務、努力保民、常此亂時、須知惟查明戶口組織保甲、依照政府所頒布之自治條例切實進行、方足以清匪、乃足以言治、不但要切實進行、而且要朝夕訪查督促、期在必行、則民無不治、匪無不清也、切勿自棄職守、聞風逃避、如果大股匪共來圍、則堅壁清野、閉城固守、須有城存與存城亡與亡之決心、方得謂之賢吏、方得稱爲盡職也、以後如有放棄縣城之縣長、則不論其情節如何、必照軍法從事、倘無過犯失地之罪案、則各省政府應切實保障其三年滿任、幷從優銓敍、前吉安縣長彭學游、棄城失地、且平時畏匪如虎、甚至與匪通款自保、不誅何待、故特逮捕嚴審、按照軍法懲辦、望各縣長懍知勿忽此令、蔣中正手令、十二月二十四日於漢口行營、（國聞社）

# 各省市舉行雲南起義紀念會盛況

## 分別報告雲南起義之經過與意義

### 蘇省黨整會

（鎮江快信）昨日（二十五）爲雲南起義十五週年紀念、蘇省黨整會召集省會各黨員及各機關代表在該會大禮堂舉行雲南起義十五週年紀念大會、到會者有省政府各廳省屬各局警官學校鎮江中學要塞司令部保安處省警察隊省民衆教育館鎮江關監督署縣政府縣屬各局救濟院民衆教育館地方法院縣教育會縣黨部省會各分部代表、暨省黨整委張淵揚楊興勤黃宇人馬飲冰、及該會全體工作人員數十人、主席馬飲冰、領導依儀行禮後、主席報告、雲南起義之經過及意義、旋由熊裕芳蕭渭濱余天覺陳斯白相繼演說、末由主席領導呼口號而散、茲將報告詞及演說詞摘紀於左、

馬飲冰報告、今天是舉行雲南起義紀念、我們記得本月五日已經舉行過肇和軍艦舉義紀念、那一次的起義、是爲打倒袁世凱、這一次的起義、亦是爲打倒袁世凱、袁世凱的罪惡、想是誰都知道的、我們試想中華民國成立以來、爲什麼軍閥常常的叛亂、可說完全是袁逆遺留下的孽根、國內大部分人民爲什麼寡廉鮮恥、不重人格、黑濁的空氣、彌滿國中、可說都是袁逆播種下來的遺毒、如果袁氏不死、中國人類眞要到了沈淪的地步、所以袁逆乃是中華民族的一個大罪人、這一次的起義、能把這一個中華民族的大罪人剷除、能把已經死去的中華民國復興起來、這一次的功績是非常偉大、我們對於這個紀念日應該以十二萬分的誠意來紀念、袁逆可說是一個陰賊險狠、包藏禍心、充滿封建思想的奸雄、無時不思實現其封建帝王的企圖、總理之所以推荐他做總統、完全是想成南北統一、希望其能推誠布公、盡忠民國、乃他自就總統以後、首先就背總理南下之約、自後一切行動、卽不復有中華民國四字在心目之中、到了後來、遂有洪憲帝制之形成、我們要知道袁氏之破壞民國、首先破壞臨時約法、我們知道臨時約法、乃民國開創時國民眞意之所寄、誰都應當遵守、袁氏要想帝制自爲、就積極進行改造約法、袁氏最初本想利用政治會議作直接改造約法的工具、後來覺得有不便、遂又另外產生一個約法會議、約法會議成立以後、最大的工作、就是修改臨時約法、產生新約法、大體是照著袁逆提出的大綱、廢去責任內閣制、採用總統制、把總統權擴充到最大限度、而新約法上的立法機關、是採用一院制、名爲立法院、但另外還有一個參政院、是總統的諮詢機關、後來立法院始終沒有成立、參政院就始終做一個代替立法院的機關、而這參政院完全是個御用機關、後來就迎合袁逆意志修改總統選舉法、把總統的任期改爲十年、並得無限制的連任、人應由現任總統推薦三人、照此一來、不但現任總統可以繼續當選、就是他的子子孫孫亦可不斷的做總統、所以自新的約法公布以後、袁逆已經成了中國獨裁元首、後來再加上了一個修正大總統選舉法、便更成了終身獨裁元首、並有袁家世襲獨裁元首的可能、袁逆的處心積慮、想做皇帝、可謂昭然若揭、但在最初尚不敢公開發表、到了有籌委會以後、帝制運動方才入於公開的時期、一般宵小如楊度孫毓筠嚴復劉師培胡瑛李燮和這許多人、都是攀龍附鳳、想做開國的功臣、大家阿附慫恿、於是有籌委會的發起、這籌會對外宣言、是在研究君主民主國體、二者孰適於中國、爲討論範圍、而其實際專事鼓吹帝制、以後什麼國民請願、什麼國民公議、國民代表、籌安會一手包辦的把戲、各省的投票、都是僞造民意、強姦民意、說什麼國民代表一致愛戴、後來參政院代表國民大會上推戴書、袁逆就於十二月十二日正式承認帝制了、以上種種可說是袁逆想做皇帝所玩的種種把戲、同時戕害異己、培植勢力、無所不用其極、到了後來、差不多各省都是北洋軍隊的駐防地、其勢力的雄厚、可說是無以復加、總理不忍艱難締造之民國、斷送於袁氏之手、所以奔走規劃、積極從事於討袁運動、癸丑一役、和肇和艦的起義、雖然都沒有成功、已予袁以重大的打擊、而這一次的起義、就是承繼癸丑肇和而來的、當時除滇黔桂粵四省而外、都是北洋軍隊駐防地、而粵省的龍濟光和他所部的軍隊、又已爲袁氏的死黨、位金錢所制、桂省的陸榮廷、受袁的羈縻、不能所動、作反袁的根據地、有滇黔兩省、早在中華革命黨人、共謀討袁、如蔡鍔李烈鈞等俱往滇、參贊軍政、適唐繼堯正握雲南政權、於十二月念三日致最後通牒於袁氏、促其取消帝制、誅禍首楊度等十三人以謝國人、並限於二十五日上午十時前答覆、詎袁氏竟是不理、於是雲南就於念五日宣布獨立、同時護國軍紛出川湘、獨立後以各省響應、袁氏知大勢已去、乃於五年三月念二日下令取銷帝制、旋且以憂憤暴卒、於是這八十三日之洪憲皇帝、遂壽終正寢、我們覺得這一次起義、可說是人與非人的鬥爭、蔡松坡曾經說過、『此次舉義、非敢云必能救亡、庶爲我國民爭回一人格』、我們試想這幾句話、是如何的沉痛、當時袁氏挾其白刃黃金以臨天下、以爲人類通性、見了黃金沒有不歡喜的、見了白刃沒有不怕懼的、於是就挾此二物來羈縻國人、戕害國人、[illegible]、一般智令利昏、意志薄弱者、都入其彀中、尤其是我革命黨人、亦多喪節墮行、如孫毓筠等都去攀龍附鳳、做他的奴隸、所以在當時袁氏心目中、四萬萬人眞是不值一文錢、[illegible]、這一次的起義、爲國民爭回了人格、[illegible]、其餘熊裕芳蕭渭濱余天覺陳斯白等演說、詞長從略、

### 浙省黨部

浙省黨部於十二月二十五日上午九時、召集杭州各界代表舉行雲南起義十五週年紀念暨反基督教文化侵略大會、到會代表有民政廳呂文鑛、印花稅局王鼎元、自治學校楊魁豪、保安處姜心培、趙超、財政廳俞子良、職工俱樂部楊慕愷、建設人員養成所曹問經、二區七分部汪洋、教育廳鄭濟、杭關監督署張鑿、國術館王溥、[illegible]、公路局潘承灝、浙江大學、[illegible]、省立圖書館余慕樵、鹽運使署葉兆鯤、一區八分部吳劍鳴、藝術學校李孜白、杭縣縣黨部麗菊甫等、及省黨部職員約共九十餘人、由省宣傳部長許紹棣主席、行禮如儀、主席報告畢、汪洋沈天白吳劍鳴等三同志相繼演說、十時半散會、茲分誌主席報告及各人之演說詞于後、主席許紹棣報告雲南起義經過、（從略）次由汪洋演說、略謂雲南起義、是本黨民主勢力和封建勢力的鬥爭、袁世凱如恢復帝制、則本黨的勢力、就被一掃而盡、安有今日之民國、是以唐繼堯蔡松坡的忠心護黨的精神、是值得我們欽佩的、當時袁逆想出種種方法去誘惑唐蔡、而唐蔡不爲所動、這種不妥協的精神、更值得紀念、我們紀念雲南起義、第一要繼續雲南起義未竟工作、徹底剷除殘餘封建勢力、第二要有不妥協的精神、與一切殘餘的封建勢力搏鬥、培植眞正的民主勢力、

#### 爲什麼反對基督教

（沈天白演說）略謂關於基督教的問題、恐怕有許多人都不願談、因爲有其他種種關係、要知道我們要反對基督教、[illegible]

[illegible]

強盛、爲民族的生存、爲實現三民主義以完成統一的人格起見、也不能不反對基督教、以上所說的話、非常零亂、希望到會諸同志原諒、也可以說是拋磚引玉的引線、

#### 基督教只能亡中國

（吳劍鳴演說）略謂迷信基督教的人、是反對科學的、總理說過、宗教不及科學、基督教徒常常說、人家打我、我不回手、人家罵我、我不回口、這眞正是唾面自乾的精神、我們中國不需要這種精神、基督教只能亡中國、不能救中國、我們如果是信仰三民主義的、就要去反對基督教、惟有三民主義能救中國、能救世界弱小民族云云、

# 蔣主席離漢前之言論

## 在鄂省府及武漢軍校訓話

### 鄂省府

漢口航訊、湖北省政府昨日正午十二時、歡宴蔣主席及吳稚暉先生、除省府何主席成濬及全體委員、各廳重要職員外、省黨部各委員徐源泉夏斗寅各員均到、席間蔣主席對省府各委員訓話云、[illegible]

[illegible]

### 武漢軍校

航訊、蔣總司令昨晨九時赴武昌南湖檢閱錢大鈞部第十四師後、復赴軍官學校武漢分校對該校官長及全體學生訓話、茲錄其訓詞如后、各官長、各學生、目前在中國革命的情形、軍閥已是剷除完了、不過國民革命還沒有成功、青年學生乃是革命的基本隊伍、尤其是我們軍官學校的學生、是我們革命基本隊伍的基本、因此、直且是我們的責任、格外來得正大、今天各位學生的責任、到學校裏、本有很多的話、在百忙中、來到學校裏、但以時間關係、祇能說向你們各位講、幾件重要的、

到黃埔學校開辦的時候我們　總理在開學那一天、曾親自教訓我們一般學生說、『我們學生畢業之後必要訓練成功一個有組織、有紀律、有訓練的革命基本軍隊、去求達到完成我們中國革命的目的』、我今天到武漢軍官分校裏來、想起了我們　總理當年訓話的意思、便推想到各學生責任的艱重與前途之遠大、希望各學生自已格外的努力用功、認眞求學、然後才能完成我們革命的責任、使我們　總理的遺教和精神能夠積極進行和永遠存在、總理常對我們說、「中國要怎麼樣才算是革命成功、國民革命、才算告一段落、就是要取消不平等條約、使得我們中國眞正能夠獨立自由、[illegible]

其次、說到我們向來在軍官學校裏的教育方針、軍官學校的教育是很嚴格的、[illegible]

### 贛省黨務經費

#### 蔣主席撥給補助費一萬

南昌通訊、蔣主席日前蒞省、洞悉本省黨務經費困難情形、特撥給補助費一萬元、派委員伯循、及事務總幹事姚仁泉、赴潯具領、並電蔣主席、復電交該員具領、旋奉蔣主席復電如下、南昌省黨部、鄭劉譚三委員勛鑒、元電悉、已飭行營經理處照發矣、蔣中正、

### 陝省委黨委宣誓就職

西安訊、西安各界十九日晨十一時在新城大操場開歡迎于院長暨各黨委省委大會、到各機關各團體各部隊約四五萬人、主席報告及各界代表均有熱烈之歡迎詞、[illegible]、先總理之靈、敬禱、爲被實出之陝西兒女祝福、于院長一一相繼答詞、胡逸民氏有更長演講、

### 平市黨部結束

#### 候新委到部再改組

北平通訊、北平市黨部、自接奉中央電令改派新委後、[illegible]、新委到部、再行改組、[illegible]、聞該員等、擬於日內分別赴任云、

# 李石曾和平建設談

## 文化指委會將在平成立 北平教育環境已極良好

北平訊、中央委員李石曾到平後、即赴西山小住、於昨日上午十一時返平、午後五時、假北平研究院會議室、邀教育界及新聞界茶會、到二十餘人、席間李氏致詞如次、今天承諸位到此聚談、兄弟甚高興、又很抱歉、兄弟到平後、因沿途勞頓、即到西山小住數日、諸位有一次二次枉顧者、本想個個拜訪、又爲時間所不許、因有人寫信欲在短期間內會談、所以今天邀請新聞界及教育界朋友同時談一談、非招待新聞界、亦非招待各界茶會、一般朋友枉顧、多少都帶有訪問性質、問兄弟此次之任務及意見、關於此、在津已有許多人問及、兄弟此次到北平、並無特別任務、對諸位歡迎表示、實深感謝不安、兄弟久住北平、北平爲第二故鄉、京平時有往來、並無特別任務、故不當歡迎、兄弟往來平京與各處、除因戰事交通阻隔外、每一二月總往來一次、此次雖相間八閱月、仍與常時無異、實無若何問題之存在、惟與久別之朋友晤見、此心中當然高興、亦因有此八九月之隔離、乃有朋友之紛來詢問、就經驗測之、所問均不外數事、茲先就所想到之數事、作一個總同答、以後如有問題、再單獨答覆、關於整理北平文化指導委員會一事、在津已有答覆、今天再重述或補充一點、北平在文化上關係重要、此爲舉世所公認、大家均早已注意及此、就最近言之、可分二項說明、一爲純粹關係文化問題、二爲關係時局問題、亦有與經濟有關之問題、故分三點、亦無不可、北平文化、早爲一般人所注意、如注意故宮、及其他一般古物之保存、即其一例、在一年前後故宮博物院保管委員張溥泉先生、向中央建議、想在北平設一保管古物之總機關、當時中央即交付葉楚傖先生及兄弟審查、後因離京、未及審查、在半年前吳稚暉先生提議改北平爲文化區、因北平爲舊帝都、且爲政治中心、易與改組派以機會、想使造成文化中心、改革以前政治中心、當時正在作戰、中央對此提議、均表同情、因事關北方、特向張副司令徵求意見、彼亦極端贊成、及四中全會開會時、何雪竹先生有繁榮北平之提案、因決議併案審查、始成立此案、因吳稚暉、何雪竹、葉楚傖、張溥泉、諸先生及兄弟等五人、有審查關係、乃提議設整理北平文化指導委員會、故前者純係關係文化、而後則與時局亦發生關係、惟自改組派政府倒後、北平己自然變爲文化中心、不過因國都南遷後、經濟方面、日趨衰落、今茲省府移津、而益甚、欲期文化之保存、同時不得不謀經濟之發展、換言之、即用經濟方法、來維持發展使成爲文化中心也、此處所言文化、乃廣義之文化、不僅指教育學術、即實業、工藝等、亦均包在內、平市將來能否成爲大工業區、此時尚不敢言、不過原有之手工品、實有保存提倡之必要、吳稚暉先生會提議在北平積極發展毛織物、即其一端也、故綜合言之、整理北平文化指導委員會、實有上述文化經濟時局之三種關係、此爲該會發起及經過、兄弟很希望能於一二個月開會成立、由中央領導、予繁榮北平作一大有力之援助、地方政府協謀進展、使北平改變一種新氣象、且深信此希望、必能圓滿達到也、此外應談者、爲北平教育問題、與前言亦不無直接之關係、北平之大學教育、居全國第一或第二位、亦爲一重要問題、固不待言、此問題與兄弟亦有關係、在前二年時、中央命兄弟來平担任教育、關於整個計劃、亦曾發表、不外（一）固定學款、（二）學制問題、（三）學術問題之三者、關於學款、因鑒於當時欠薪及十個月、非先謀解決此經濟問題、實無辦法、幸經中央解決、平市教款月計三十五萬、二年來、除改組派政府時中斷五個月外、從未拖欠、此足表現中央對平市教育之注意、最近對所欠之五月、亦將解決、其情形與前之欠薪十月、迫然不同、關於學制問題、當時應想方法、使各學院避免重複、或設法互相協助、使均得以最經濟方法、即以最少時間與金錢、而收最大效力之方法來發展、俾得充分發展、不幸因教育界避免合作、稍試即遭反對、未能實行、想諸君尚能憶及一年前、就在此地因反對學制而打破門窗之事、在當時無形中助長學潮者、即爲有形組織改組政府之閻百川、彼會對兄弟說、學潮可置而不問、因在太原對學潮、亦不過問、被認爲非燒至半條街時、即不算學潮、兄弟當時因學制無法試驗、即向中央辭職、中央因種種原因、未能允准、且因遭反對而准辭職、亦非辦法、而兄弟當時名義、實已不到平辦公、與辭職無異、政府對兄弟之苦衷、亦甚諒解、兄弟對平大遂不享權利、亦不盡義務矣、及後師大獨立、中央復加以校長之銜、兄弟力辭未獲、但亦未就、當時各界對兄弟身兼二職、而不到平辦公、或多不原諒、即有謂爲「包而不辦」者、謂爲『不辦』則有之、若「包」則實不敢担、因曾屢次請辭、而未邀允准也、今日時局變遷、雖能久住平、惟經此波折、時勢不同、已不能再事繼續試驗、中央前此不欲打碎學校招牌、而維威信之勢已去、故兄弟重申前請、中央亦知其不能久座北平、今師大已有人希望特來北平、大學亦有人來坐平辦理、因今日環境良好、平非坐平辦理不克以謀發展也、關於學術者、對研究院、仍繼續維持、此係關於北平教育方面之經歷、及兄弟之態度、惟應聲明者、兄弟對教育並非消極、兄弟在教育界服務多年、與教育界、及北平市民、以及其他關係、均應從旁協助、不敢推諉、論及整理北平文化、關係教育亦多、協助機會、當不在少、由此可知兄弟並非消極、特以爲平大須有一人坐平辦理而已耳、兄弟到北方來、人問及一般感想、兄弟意見、是非常樂觀的、認爲經過此次戰事、一定可達長久之和平時代、總理主張軍政訓政憲政三個時期、事實上亦如此、在民元及今、爲軍事時期、必經之痛苦與犧牲、無可如何、正如病人之開刀醫治、爲期絕難長久、二十年以後、軍事時期已過、爲和平建設時期、正如病人割治經一度休養、而同復以前之健康者然、當今無大規模之和平建設、中國即無出路、此爲全國人民共同之意見、即教育文化問題、若無長久之和平、亦難解決、在戰爭時期、因經濟不安、而學校難發展、學生亦不能安心讀書、即使能安心讀書、而畢業、因社會無建設事業、遂不得不在政治上求出路、因而造就人才愈多、社會愈不安定、永遠沒辦法、永遠在破壞狀態、故必有社會建設、使具工商各學者能就材而任事、方能期永久之和平、其根本非使全國經濟發展、決不能解決、此爲黨政軍均同之心理、小者固不必求於苟同、大致因均想有此永久和平、兄弟希望且深信、自二十年起、永久和平、必可完成、全部建設、均得如期發展、則此一部之教育問題、不求解決、自可解決矣、李氏談畢、對記者問、復作答後、略謂、兄弟此來、並未負解決學潮之責任、過津時、因與張副司令在京分別不久、雖曾昭見、談及整理北平文化指導委員事、但與在京所談、並無少異、整理北平文化指導委員會成立地址、究在北平、抑在南京、尚未確定、因市府爲執行機關、恐將在北平開成立會云云、至六時三十分始散、

## 閩省指委會 派員赴閩北視察黨務

### 公推林黃卷甘澐兩委員前往

閩訊、昨（十九）日上午省指委會、開第一四七次會議、出席委員陳聯芬、王懷晉、林黃卷、康紹周、甘澐、馮濟安、詹調元、茲摘錄其決議案如左、一、仙遊縣指導委員蘇兆民辭職照准、調長汀縣指委黃毓華補充、二、派何適爲惠安縣指導委員、三、松溪縣指導委員陳德來、久經離職予以撤回、派黃懋鉥補充、四、直屬連江縣區執委劉欽辭職、照准、以候補執委陳有剛遞補、五、金門縣黨務整理委員袁國欽辭職、照准、六、閩清縣指導委員陳介行辭職、照准、派洪德溪補充、七、公推林委員黃卷、甘委員澐、前往閩北各縣、視察黨務、八、其他、

## 皖省訓練部部長 赴蕪視察黨務

### 及黨義教育情形

安徽省黨整委會訓練部長吳企雲、日昨赴蕪湖視察黨務及黨義教育情形、回省以後、在念一日省整委會紀念週中、將視察後之感想、詳細報告、茲錄其大略於下、「（上略）我們照實看來、學校對於黨義教育、有的陽奉陰違、有的是簡直是形同化外、有許多學校、只是黨義教師是個黨員、其他教職員當不能談到、他們做事、全不依照三民主義、教育、總理紀念週、常不舉行、黨義課程、形同虛設、甚至連訓育主任也非黨員、若是上級機關查問、便請黨義教師吃酒、吃酒的意思、便是報告上級機關的時候、把黨義教師的名字、寫在訓育主任一起、黨義教師縱然不肯、只要說明在案、也就這樣投上去了、實際上、訓育仍訓育、黨義教師仍是黨義教師、（中略）我們對此類事件、有提案請省府飭教廳注意、（下略）」、

## 無錫 兩鄉連刦傷人

無錫通訊、第六區（天下市）西大房黃家巷居民黃家嗣、向業喉科、前晚十二時突來盜匪十五六人、口操江北音、手執手槍刀棍電筒等兇器、打門入內、即將黃家嗣之髮妻□氏用刀戳傷右手、家嗣即穿房入室、大肆搜刦、而家嗣之弟家輸（又名錫球）同居一宅、亦被搜刦、約歷一小時許、始負贓出門呼嘯逃去、事後檢點計被刦去現洋三百餘元、以及金銀首飾衣服等物、統計損失七百餘元、同時南延市城南鄉東塘寨巷鄉民殷錦春殷桂林陳根虎等三家、亦被盜匪二十餘人刦掠、損失甚鉅、事後該管公安第七分局長惠浩乾得悉、立即派警前往追緝、無如盜已遠颺、無從弋獲、昨日惠分局長將情呈報縣公安局核辦、

## 匪徒嚇詐木行主

無錫通訊、第十六區（萬安市）洛社鎮居民陶龍海、係在該鎮開設木行、手頭並不寬裕、現住姚源泰雖行內相安無事、詎於前日清晨七時許、陶龍海起身開門時、忽在門縫中拾得一信、啓視之、略謂本黨二部缺少經濟、請閣下惠助洋二千元送錫山擋裏、自有人來接取等語、陶龍海接函後、驚惶萬分、嗣即將原函呈報該區區公所、昨由鮑松夫區長轉報縣政府、請求飭屬嚴緝匪徒、

## 錫水警駐防西華鎮

無錫通訊、駐防水上省公安隊第二區區長毛木君、前日接奉民政廳訓令、略謂案據吳縣縣屬西華鎮鄉民府縈棠等呈稱、該鎮地濱太湖、爲盜匪出沒之所、而該處警力單薄、故商民終日驚恐、乞請派隊前往駐防、以厚警力等語、仰該區長詳細履勘審度情形核復、以憑察奪云云、毛區長奉命後、昨已轉飭第七隊長李建勳撥隊前往駐防以維治安、

## 嘉興 新篁鎮刦案

### 全鎮十室九空

杭州嘉興縣新篁鎮、被著匪太保阿書部下洗刦、曾見前報、當此案發生之時、浙省黨部訓練部長項定榮君、適在嘉興視察黨務、聞訊前往實地勘視、查得該鎮十室九空、損失奇重、情況慘慘、當將勘察結果、電告省黨部、請迅函省府、立派得力保安隊、會同蘇省軍隊剿滅、省黨部據報後、昨已轉函省府辦理、茲將該委員代電覓誌如次、

杭州浙江省黨部鈞鑒、漾日距嘉興三十餘里之新篁鎮、被刦、匪徒係太保阿書部下、共約二百餘人、於上午九時到鎮、即包圍搶刦、達三小時之久、全鎮十室九空、區黨部、區公所、公安分局、均被搗毀、水陸巡警及保衛團槍械被繳去、損失奇重、刦後情況、非常淒慘、匪徒於十二時始離鎮、臨走又綁去肉票多人、向新豐平湖方面逸去、在此冬防吃緊之時、白日市況熱鬧、警衛嚴密、匪徒胆敢肆行刦掠、殺人越貨、風聲所被、人心驚惶、莫不惴惴自危、不敢安枕、查太保阿書盤踞江浙邊境、已及載餘、每率其部下伺隙掠刦、嘉屬各繁盛鄉鎮罹其害者、已有天凝莊、新倉、曹莊等處、久已成爲嘉屬人民之大患、考其蔓延之烈厥有二因、其一、因其廣設巢穴、地跨江浙兩省、一旦遇軍警來勦、浙勦則竄蘇、蘇勦則復竄浙、兵去匪來、終無以遏其勢、其二、則因嘉屬一帶、水道縱橫、小港僻灣、在在可爲匪徒藏竄活躍之所、而爲陸軍兵力所不及、水巡實力未充、僻灣小港、不但水道不及匪徒之熟悉、且亦爲輪船所不易到達、且東有東海、西有太湖、均可爲匪徒不得已時最後之出路、過去當局對此未加注意、遂成今日燎原之勢、年來嘉屬分縣綁票之風大盛、鄉間有升斗之貯者、胥有被綁之虞、以致農村經濟、日瀕破產、社會秩序、不克安定、此等綁票匪、均與太保阿書聲氣相通、特爲奧援、且近更有共逆參加其中、爲蘇維埃之宣傳、故其行動、實一部份帶有政治的色彩、若坐視其蔓延、不後患將不堪設想、此等匪患不除、嘉屬人民、將永無安寧之日、爲今之計、非調派得力保安隊、與江蘇軍警及浙省內河水警會合兜剿、絕其逃竄之路、痛加撻擊、務期澈底撲除、殲其魁首、始有肅淸之望、若徒於事後略加追勦、則驅匪鄰境、必仍蹈已往之覆轍、常非人民所希望於政府者也、定榮適因視察嘉興黨務、逢斯慘刦、耳聞目睹、所知較切、用敢略陳梗概、電懇鈞會迅予轉函省政府、應派得力保安隊、會同蘇省軍警剿滅太保阿書股匪、一面並派員調查新篁鎮被刦損失情形、妥辦善後、以郵災黎、而安民命、嘉屬人民幸甚、本省治安前途幸甚、臨電不勝迫切待命之至、項定榮、漾、

嘉興通信、東南鄉離城六十里左右之新星鎮、於市三日晨間被匪洗刦各情、早誌本報、茲悉被刦各商號計森和祥、朱泰順、朱公茂等一百零九戶、連同各位住戶之被刦、總計損失在四十萬金以上、其中以周大昌、和同源、戴隆昌等三家損失爲多、公安局槍械八支、手槍一支、子彈二百餘顆、保衛團槍五支、子彈一百顆、水警槍六支、子彈六條、均被刦去、臨行被綁者爲朱公茂小主朱福康、保衛團總蔣菊生、周愛園之孫周大達、永泰興南貨店主周宏培、周大昌布莊夥友金槃銘、戴隆昌米店主婦戴陳氏、湧昌竹行小主姚元官、王鼎盛肉店主王耀山、大昌成夥友章瑞春、同春堂小主彭八官、和同源夥友顧仁甫、鄭泰順收租賬房徐春林、洪義盛布莊夥友畢民怡、淸池上陳谷甫、及徐宗祥之子徐士官、共十五人、現水陸警已探明盜匪去路、正在跟蹤追擊、一面由縣將被刦商號住戶及被綁者姓名、報請省廳通緝贓盜、並營救被綁者、至受殺後送入本城福音醫院醫治之巡長周彬、則傷勢不治、已於日昨身故、

## 嘉定 南翔刦案疊出

嘉定通訊、南翔東鄉半圖里廿家樓、北廣鄉等處、爾來土匪充斥、刦案頻發、自上月下旬、發生三處連刦案後、本月十八日、東翔鄉廿家宅、又發生連刦十七家慘劇、二十五日夜、北廣鄉三陳宅、又有匪徒數十人、手持兇器、連刦管桂生等五家、被刦去衣飾現銀數百元、聞南翔東北各鄉村自經再發生連刦後、一般小康之家、莫不夜難安枕云、

## 南翔開堂案續訊

嘉定通訊、日前南翔幫案被捕一案、曾送前報、茲悉被捕之大批幫徒解京後、除無係之十五人、已行釋回、其二十人、至今被押首都衛戍司令部、南翔商會主席黃亮揆、該鎮鎮長朱式穀、十三日到案、戍司令部傳、於二十三日前接奉問、均以有要公在身、不克出席、復電聲明、未往備訊、政廳得陳縣長報告後、以南翔公安分局長華士俊、未能防患未然、令縣記大過一次、着十日內、拘獲黨長周秀卿解訊究、縣公安局長朱經、傳申斥、


白濁專家 姚佐頓新法

洗射白濁

白濁乃花柳病初步若不速治
變橫痃魚口下疳血淋腫痛
苦不堪言本醫生具十餘年經
有鑒於此特搜羅各國最新
儀器新法洗射藥水功力能解
道毒藥悉行掃滅保無痛苦
製各方醫治根本治理
會多不復發不愈者均能藥到
除永
診所上海三馬路大舞臺對面
●姚佐頓醫生謹啓



門票小洋三角 大世界 各場不另取資

乾坤大劇場 共和樓 共和廳 新二層

京劇 影戲 新樂府崑劇 南方歌劇 群芳會唱歌舞劇 少女女子灘簧 蘇灘 尚樂社新劇

共和台 共和閣 共和樓

魔術 新魔術劇 紹興文戲 獨脚戲 零頭戲 搭棚戲 滑稽新劇

小二層 新三層 新四層

化蘇灘 平津雜耍 女子戲法 上海新戲 陶情戲 奇巧戲 童子團藝術 連環戲 春

新新屋頂花園

大京班 （日戲）（楊家將）（夜戲）三本狸貓換太子

鐘社 （日）前本二度梅 （夜）三本四本滿清三百年

精神團 （日）秋水人情 （夜）老少易妻

永安天韻樓

大京班十二月念七夜戲

六陳風 周克斌 陸子良 印德山 小長勝 于桂 馬秀芬 劉先云 坤臣 郭邱德 泉永成 貢春 紅慧 譚張春 梅蘭 花碧達 謝鴻亭 董蘭 張寶元

（大八蜡廟）（珠簾寨） 全武行（白馬坡） 寇承御 （大報仇）

永安天韻樓柳社白話新劇

李梅君 顧夢癡 羅慧因 胡梅豔 沈正鳳 胡恨生 倪紅雁 陳野禪 王少白 湯桂枝 秦炳炎 羅劍聲 邵云蘭

◀日戲▶（代理太太女律師） ◀夜戲▶（張勳）

永安天韻樓影戲場

◀日夜開映中外著名最新佳片▶

天一公司俠義武術名片（空門賢媳）

美國香豔愛情尚武名片（皇宮血劍緣）

浙江大戲院

浙江路三馬路南首電話六三八七九

開映時間 三時 五時一刻 七時一刻 九時一刻 可以連看

片已檢查 羅克主演 尋死路 風流侍者 闖汽車 加映李草林主演 窮律師 華文說明

（四大名片一次映完）

山西大戲院

海寧路北四川路口西 電話四五七六號

（加映華文說明）（配奏西樂音樂）

今天日夜開映

萬雷嘉泰實斯拉漢生合演熱情巨片

巴黎奇女子

重金禮聘（愛美游藝團）日夜登台表演

◀片經審查▶ ◀用券停客▶

榮記大舞台 十二月念七號日戲 准演拿手好戲

價目（注意） 四角 三角 二角 一角

曹毛包（奪小沛） 粉菊花女士（陰陽河） 客串方（蘇三起解） 客串俞君（獨木關）

高雪樵（張少泉 謝德聲）轀車戰將

榮記大舞臺 十二月念七號夜戲

禮聘南北著名文武藝員准演好戲

價目（注意） 三元 二元 一元 八角 六角

高雪樵 林樹森（神亭嶺） 譚富英（首陽山） 王鳳卿 梅蘭芳（姜妙香） 金少山（霸王別姬）

天蟾舞台 男女合演 十二月念七號日戲

價目（注意） 九角 五角 三角 二角 三百 一角 一百 二十

劉漢臣 董志揚 高寓 （小楊）月樓 戴錫華 麒麟童 陳鶴峯 朱雅南

（三本）鐵公雞 探陰山 饅頭庵 戰馬超 臨江驛（全本）

天蟾舞台 男女合演 十二月念七號夜戲

價目 一元 三角 一元 三角 七角 四角 三角 二角 電話一五五六號

陳鶴峯 劉奎官 朱雅南 楊瑞亭 小楊月樓 麒麟童 劉漢臣 趙君玉 楊鼐儂 董志揚 董舒良

（十一本封神榜）

林記 更新舞台 十二月念七日日戲

價目（注意） 五角 四角 三角 二角 三角

（殺坐惜）（四本演三）（四演）

更新舞台 十二月念七夜戲

二本西遊記

虹口大戲院

今天 三點 五點一刻 七點一刻 九點一刻 開映

百（無）老（聲）匯

◀配奏特別音樂▶ 華文說明

門票仍售小洋三角 先施樂園

大京班男女合演十二月念七號夜戲

頭本西遊記

准于今夜起演 各界早新光臨爲荷

繁華場

◀國產武俠飛劍影片▶ 片已檢查 火燒青龍寺 （日夜開映）

第一場 夏鶯鶯 揚州班（金運良 筱蘭香） 化裝蘇灘 維揚新戲

第二場 周甫藝 鳳儀集 常州新戲 南方歌劇

第三場 金獅團 徐月珍 王雅雲 秦劍我 劉鶯鶯 （道情春戲）

第四書場鴻福班 紹興文戲

張寶奎 費香金 吳素琴 李桂芳 王永香 紫金意 金如春 曹美玉 王紹奎

（日戲）◀前本玉堂春▶ （夜戲）◀四本龍鳳帕▶

第五書場尚武團 專排南北劍俠愛情國語對白名劇

趙夢顯 胡了然 趙琴華 沈江俠 俞樵翁 董別聲 吳鐵魂 湯月英 尹夢石 吳美英 盛常笑

（日戲）◀俠情▶ （夜戲）◀俠女賢士▶

英租界四馬路雲南路轉角 天蟾舞臺 定座電話七一三 五一二 六五

◀今夜初次開演空前偉大新劇▶

麒麟童 劉漢臣 趙君玉 楊鼐儂 董志揚 董舒良 王麗珍 金碧玉 鄭劍佩

張奎 廣成子 鄧九公 高蘭英 武王 紂王 申公豹 胡雷 仙女 仙女 仙女

小楊月樓 楊瑞亭 朱雅南 劉奎官 陳鶴峯 李鑫培 陳雪琴 李豔芳 馬麗云

鄧嬋玉 火靈聖母 姜太公 金靈聖母 通天教主 土行孫 高 黃飛虎 太上老君 仙女 紅兒 仙女

新劇六時登場●務請各界早臨

十一本封神榜

# 京滬路新機車昨晨試車

## 五時念五分開蘇午刻返滬
## 車行速率僅一時四十七分
## 此後行車誤點問題可解決

京滬路局爲發展營業、整頓行車時刻、特向英國大北機車公司訂購太平洋式機車八輛、運滬後、卽由吳淞機廠趕裝、業已竣C匚字五三、五四、五五、五六等共四輛、其餘四輛亦正繼續裝配、該局於昨晨五時二十五分、舉行上海蘇州間新機車試車、並由該局車務處副處長鄭寶照氏、邀請新聞界試乘車行速率、表示滿意、此後行車誤點問題、當可解決、該局另定於本月三十日、正式舉行新機車開典禮、由滬開赴崑山、茲將昨日詳情分誌於後、

京滬路新機車攝影（一）

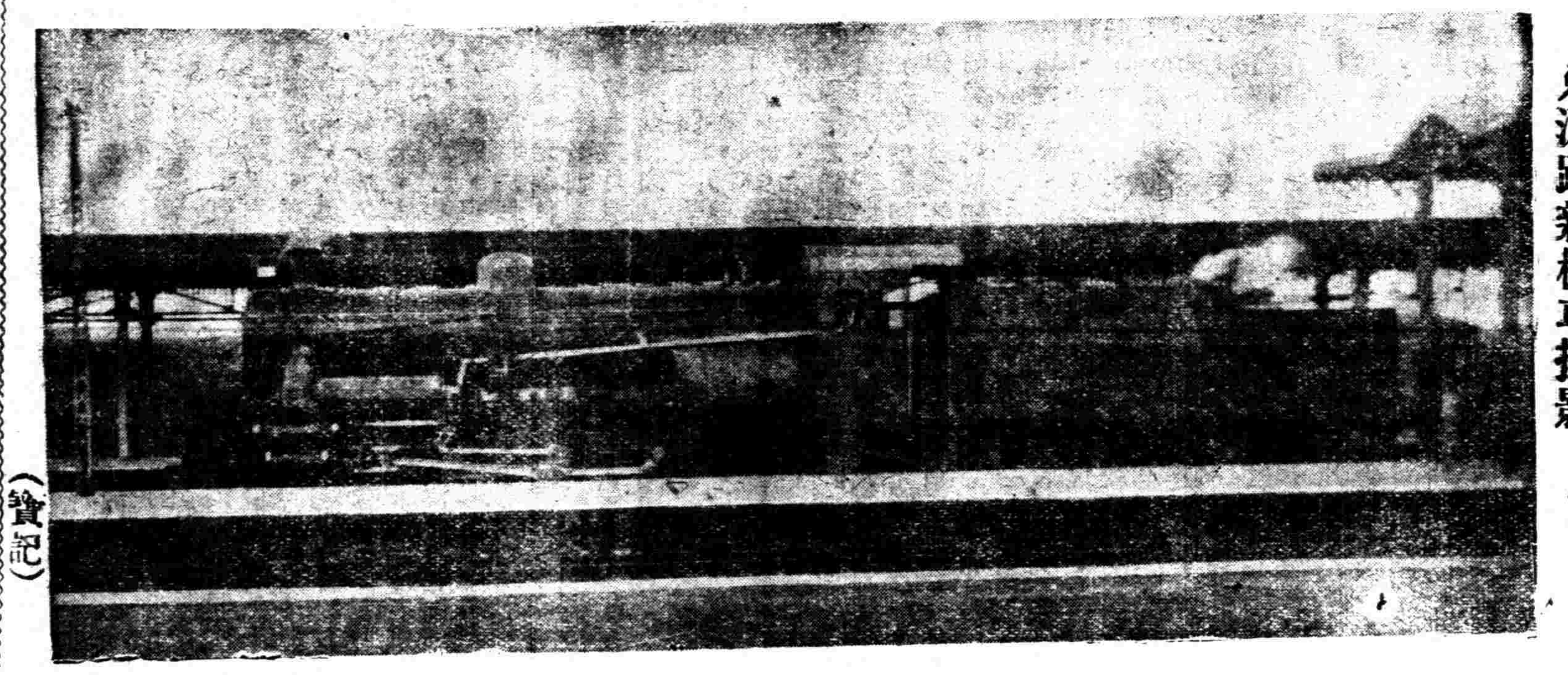

（寶記）

▲同車人員　昨晨除被邀之各報館通訊記者共計十八人外、有中英公司代表白洛非、總工程師搭斯福、機務處長芬慈、副處長鄭寶照、王承祖、車務副處長陳興漢、京滬兩路駐處總段長方伯麟、電務稽查馬直山、科員陸丁北等、試車列車計掛四等車一輛、三等車二輛、行李車一輛、PC十二號及十四號花車共二輛、新聞界合乘十二號花車、由鄭寶照副處長及馬直山君隨車招待、並隨時報告一切、極爲週到、

▲車行情形　試車列車均係於五時二十五分由北站開出、天尙昏黑、五十五分抵南翔站、六時再開、天漸破曉、速力加增、時路局特備晨餐款客、六時十三分、過安亭站、三十分過陸家浜站、四十分過崑山站、七時另五分過唯亭站、二十分過外跨塘站、七時三十分抵蘇州總站、同車人員下車後、由陸丁北君在新機車前爲全體合攝一影、藉資紀念、新聞界以得路局優待、不乘原班車返滬者、均各贈頭等免票一張、是以均紛紛下車、作半日吳城游、路局人員則乘原車返、十二時許返滬、

▲速率報告　據鄭寶照副處長發表、開車時間爲五時二十五分、抵蘇州車站係七時廿八分、因屬試車、中途每過一站、必查驗一次、並加油一次、藉免機件生熱、中途各站停留、共十六分鐘之久、其速率實爲一時四十七分也、按平時特快車之速率、爲二時十分、慢車區間車爲二時三十分、實超過舊時行車速率、如駛行日期稍久、機件熱滑、中途加油時間減少、則其速率尙大有增加也、

▲新機優點　據機務副處長王承祖發表、新機車優點如下、一、熱面容積大、二、爐篦大、有上列二點、故發氣易、拖力強、在舊式機車僅能拖票車一萬七千磅者、今則拖重可二萬八千磅、三、Combustion Chomber 新機車在鍋爐內有此種設備、在以前各種機車加煤後、多數未燃着而汽已從爐管內洩出、現則既易燃着、而火力強、四、有熱汽加水機之設備、Seed water heater 毋用冷水直接放入鍋爐、可使煙囪放出之廢汽、使水沸後入汽鍋、復可省煤、現朝鮮及南滿各路均採用此太平洋式機車、

▲機身一瞥　機車全身較舊式機車長三分之一、鍋爐汽軸均較舊式機車爲大、而機輪則稍小、機車連煤車水車共重一百五十六噸、拖重爲二萬八千磅、値價八千四百金鎊、加之運費關稅共需九千鎊、約合華幣二十餘萬元、

▲整理路政　據鄭寶照氏語新聲社記者、京滬路每日上下乘客、達二萬餘人、滬杭亦一萬五千、較之往年增加約四成、車輛則迄未增加、年久繫舊、致有時發生車行誤點、路局深知乘客行旅困苦、乃決意整頓、購辦新機車八輛、另將京滬路機車修理、調滬杭路應用、在最近五月內、路政可見告者、一、延長車站月台至八百尺、二、注重洒掃、防止傳染病、三、車輛修理揉漆、四、京站改造新屋、卽將竣工、五、遷移吳淞車站至寶山路、明年一二月可望完工、六、崑山震澤間換新枕木、七、整理貨運、而與商人以種種便利、故決舉行兩路商務會議、現因循商人請求展期明年一月十五日舉行、路局方面各種準備則均已完備、並悉該局定購之澳洲枕木八萬根、亦已運到、昨經路局飭令工務處趕速將路上已腐爛之枕木調換、一俟換妥、卽將行車時刻縮短云云、

京滬路新機車攝影（二）

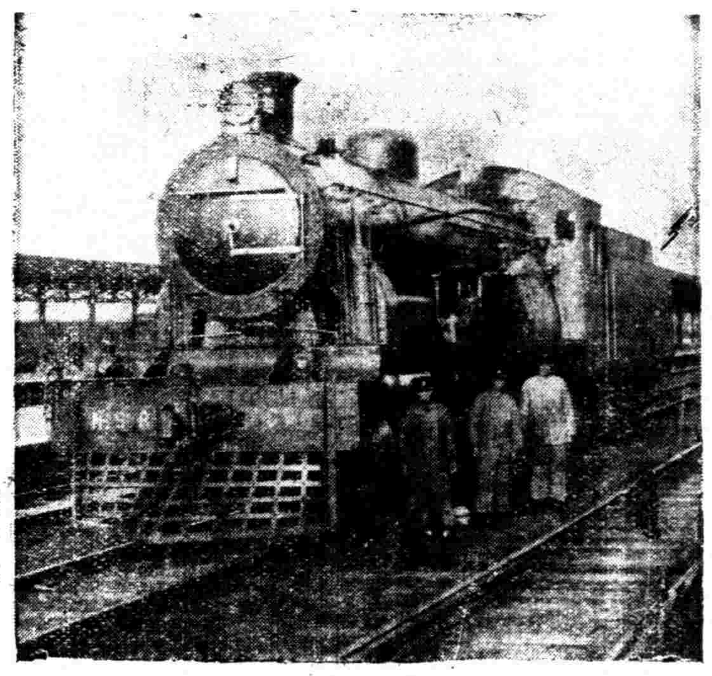

（寶記）

▲路局職員　鐵道部業務司司長兼領兩路事宜劉維熾、車務處長劉叔堂、副處長鄭寶照、機務處長芬慈、副處長王承祖、工務處長搭佛斯、副處長王金職、會計處長南克斯、副處長何永元、材料處長會望雄、副處長會磬輝、總務處長羅半輝、副處長華鐸均、秘書處長陳同紀、

▲鄭氏略歷　美國佛蘭克林及米西干大學學士、曾交通部派赴滬杭學習車務總管、後派爲貨運稽查及段長、鐵道部派充廣九鐵路車務處長、調平漢車務副處長、鐵道部運輸專員、貨物運價委員會委員、現任京滬滬杭甬車務副處長、曾任上海交通大學講師、北平交大教授、

## 兩路疏通貨運

京滬滬杭甬兩路管理局、月前以時局安定、且屆年關、內地商店需貨甚殷、貨運甚爲暢旺、機車貨車、時感不敷分配、上星期起、應各轉運公司之請求、添用貨物專車、每日運往外埠貨物、較往日殆增加一倍、故日來麥根路站及南站等貨棧、堆積如山之貨物、已大見減少矣、

## 滬杭路昨通長途電話

### 元旦日行落成禮

京滬路自裝設長途電話以來、關於行車及傳遞路務消息各項、甚爲便利、滬杭路段、亦於最近將長途電話裝竣、前日下午二時、卽由車務處調度科將此項電話、與杭州及沿途各站、試行通話、甚爲清晰、昨日上午起、各項行車消息、已正式用電話傳達、並定元旦日舉行滬杭路長途電話落成禮云、

## 招商局本年營業狀況

### 航業部收入約四百萬元

招商局專員李仲公、接任以來、對於該局整理事宜、業已詳陳國府、候示進行、而內部諸事、及營業各項、確已甚有起色、日日社記者、昨晤該局秘書周君、詢以本年營業狀況及年假各節、答謂本年航業部營業收入、共有四百萬元左右、收支相抵、兵甚盈虧、僅能維持現狀、李專員接手後三月中營業在九十萬以上、國歷新年、已決定自明年一月一日起、至一月四日止、放假四天、一月五日起、各部照常辦公、現時李專員正籌劃款項、或將發給辦事員十二月份之雙薪、但各報關行之欠款、尙有三十餘萬、亟待本月份收清、以作正項開支、而各銀行之結帳期、願在國歷年終、故各報關行之款項、當能在本月底以前繳清也、關於營業發達、在盈餘項下所提之獎勵金一節、原爲各分局之盈餘者、提出若干成、作爲整個招商局之獎勵金、此種辦法、於整個招商局營業之發展與職員之獎勵上、均有妨礙、近日已由設計委員會討論、決定此後各分局之盈餘、歸總局全盤統計、如在統計下確有盈餘、則提出幾成、爲總局及各分局之獎勵金、惟在收入盈餘之分局則多得若干成、以資鼓勵、而上海分局、爲總局之營業部、所定獎勵金辦法、在多得之若干成、歸總局與上海分局平均分配云、

## 長江航權與商運

▲李局長談　昨日招商局之漢、分局長李雲良、由漢回滬、係面見李總辦、協議整頓長江航務、記者遇李君於局中、叩以長江現狀、李君云、漢口收回日本租界、民氣十分激昂、必欲達到交回我國而後止、但日人則無交回之誠意、武漢各界、對此事已在預備、如果日人不將租界依約交回我國者、則長江華商便實行對其經濟絕交、此事決可實現、上游中國航商已在準備抵制時之增班船舶矣、

▲武穴航權　武穴一埠、外輪強入內地已達二十年、矣、今次日清之三號襄失火以後、不允償利濟公司之損失、招商局乘時而將此埠之航權、以公司力量先行收回一埠、尙有一二兩襄、被太古公司等占用者、今已由李雲良遲述庚戌年起被洋輪侵入之痛史、由招商總局電請中央命外部用外交方法、禁阻外輪行駛、一面則令上下水局輪一律兼行武穴、以利商客矣、

▲湘河添輪　長沙一路、十一月內招商局恢復四年未航之船以後、大爲湘商稱便、最昔原來月行兩次者、今已增加至月開六踏、刻因湘米大宗輸出、而棉花出境又多、該局爲挽回湘貨勿使外輪競運、故特又議定從元旦起、除原行之利濟利源外、又添加一輪、擴充至月行十次至十二次、已在滬上租用船隻、

▲潯埠水脚　自本月起、本公司在長江已漲淺水水脚自十分之一至十分之五、業已實行、南潯路鐵道運輸公司特發電多通來滬、與三北招商礎商、大致謂贛中貨運方通、潯積存尤多、今方在趕運、而忽有漲費之舉、招商三北爲國人自營之輪、不可亦如帝國主義之外輪乘機壓迫商運、請速取消、兩公司尙未同意、猶在交涉中、

## 參加閱兵典禮外賓行期已定

參加首都元旦閱兵典禮之駐滬各國代表、茲聞現定本月三十日先行赴京者、有日代辦重光葵、隨帶隨員兩人、二、波蘭代表渭登濤、三十一日赴京者、有一、比使館參贊西維巨斯、帶隨員康樂、二、挪威公使奧白脫、三、土代辦福德培、四、芬代辦章美基、

## 張市長接見外賓

▲並親往答訪　日本練習艦隊司令海軍中將左近司政三、偕同日本公使館武官北岡大佐等、於昨日上午九時半、往市政府拜訪張市長、由張市長親自接見、相談甚歡、旋於十一時親往八雲旗艦答訪、以盡地主之誼、

## 財政局籌辦營業稅

上海市財政局、前因中央議決、各省市於二十年元旦起、實行裁厘、改辦營業稅、以職責所在、近日已在積極籌備中、聞中央對於該項草案、不日卽將頒布、一俟頒到後、卽開始實行云、

## 市商會請切實裁厘

### 不許各省區藉詞延緩
### 嚴禁厘金外巧立名目

市商會昨電呈南京財政部云、案奉鈞部咸日通電、限於本年十二月三十一日止、就厘金及類似厘金之通過稅、一律永遠廢除等因、數十年病商秕政、袪於一旦、痼疾昭蘇、庶幾有望、具徵政府奉行先總理遺教、至明至斷、無任欽佩、惟慮各省藉詞費絀、冀延時日、或且巧立名目、仍肆誅求、斯則九仞之功、虧於一簣、捧讀咸電、亦於此諄諄誥誡、屬會以爲厘金早經畫入國稅、而以田賦畫歸地方、則此次裁厘、卽有損失、亦屬於國稅範圍、各省區自不得再以抵補無着爲藉口、況再有舉辦之營業稅、足資挹注、自未容任其陰擴大計、致爲政府新猷之累、應請毅力主持、一、不許各省區藉詞延緩、二、嚴禁於厘金外巧立名目、至現議舉辦之特種消費稅、及營業稅兩項、稅目稅率、均於裁厘會議時訂有大綱、必須切實根據辦理、方免發生流弊、近如蘇省舉辦營業稅、其擬訂稅率、竟照原訂大綱增至十倍之多、又紗線統稅、較現行稅率、增加至兩倍或四五倍之多、斯則一弊未去、一弊又生、商人翹首以企郅治者、咸將失望、伏願於此層加以深切注意、凡特種消費稅大綱二項第三款、所謂當局須諮詢商業團體之意見、以及營業稅大綱第五條所謂由官商合組營業稅審查委員會之規定、均須逐一實行、庶商人有發抒意見之機會、免致大錯鑄成、事後竭盡呼籲、仍無挽救之餘地、謹貢芻蕘、尙希鑒納、上海市商會叩宥、

## 市中心區明春興工建築

▲市府秘書之談話　上海市政府計劃建設新上海、原定將浦東分成八區、浦西分成三十二區、共合四十區、而以殷行作爲政治中心區域、日日社記者昨特往訪張市長、由秘書郭樂代見、謂殷行之政治中心區、已決定在明春卽行興工建築、共定經費爲五千萬元、除建築市政府及公安公用公務財政土地教育社會衛生等八局外、尙須建築民衆花園二所、一切街衢道路、均係新式、公共廁所及電燈電話各類、亦極新穎而完備、新上海之全部計劃、原定十年完成、殷行政治中心區之建築、乃定爲三年完成、現時已建築幹路、至建築新上海市整個之圖樣、刻正徵求各界投稿、一經採用、自當酬謝、吳淞一地、尙須開闢商港、近擬發行公債一千萬元、以作此項工程之經費云、

## 海編處結束完竣

▲文卷等昨運京　海軍編遣辦事處奉令撤銷後、至昨日止、已將所有結束文卷、連同北政府時代所有海軍之歷年檔案數十箱、交由義勝艦運京交卸、該處舊有人員、定國曆新年假期滿後、調京安插、聞軍務局長任光宇已內定爲海部參事、年初卽須晉京供職、至於將來機關之設置問題、聞有三說、一、改要港司令部、二、設上海海軍辦事處、三、有概不設立任何機關、茲陳紹寬旣兼職造船所長、將來或須以第二艦隊司令部搬入該處、統理滬港艦務、以上三說、大概俟經下星期一之國府會議、定能決定云、

## 借徵房租年底必須結束

### 明年一月起發給債券

上海市財政局、前因籌募庫券及上海市政公債、借徵房租、分別進行、已有數月、現年底伊邇、而各征收款項、已將足數、茲經決定年底結束、故近日財政方面、通令四稽征處、將平日徵收遺漏之各住戶、提緊補徵、期於年底呈報財政局轉呈市政府、以完手續、各住戶於年底遲延未繳者、則于二十年一月二日至五日內、由各徵收員再事征收、但結束則無論如何須在本年年底、至應發之債券、現均備存銀行、擬待結束後、自二十年一月起、按戶發給、但該項庫券、最少係十元一份、市政公債、最多係五元一份、而各居戶所徵收之房租、或有上下及出入之尾找、該公債旣無另星小條、甚覺困難、如何辦法、尙在計議中、

## 市府昨日派員接收港務局

市政府以經費困難、及統一行政計、故將港務局撤消、昨日市長張岳軍已派第一科科長齊鑑、前往港務局接收總務科、其他財政局工務局公用局、亦均派員同往接收其他有關之部分、定於本月三十一日港務局完全結束、並將各職員名冊及履歷、送呈市府、俾得按才錄用、據市府秘書郭樂謂、此項人員、當然不能完全錄用、不過選擇最優者加以任命、大略明年元月、錄用人員、卽可發表云、

## 酒行職工昨日全體復工

### 行司損失尙須相商
### 工會損失已得酌補

本市酒行業職工罷工、計達九日、昨日業已全體復工、茲將各情、再誌如后、▲常務會議　昨日職工會舉行常務會議、討論結束辦法、主席胡嘏淳、行禮如儀、討論結果如下、一、本會損失應如何辦法、議決再向同業公會要求、二、罷工條件旣已解決、應通告各行司就日復工外、尙須遵守一切行規、議決通過、三、此次罷工、完全執委會共同

工作、今旣解決、應召集執委會結束罷工事宜、議決須俟同業公會接受本會損失後再定、▲緊急通告　職工會昨發緊急通告云、爲通告事、此次罷工、爲維護資方交涉進行、向外奮鬥、現今由二區事務分局令防遏行、各行司在罷工期內之損失、亦已賠償、已於前日下午開會集議、一致認爲滿意、次日復工、查此次罷工、在勞方已得勝利、故在復工之後、須遵守行規、不得藉故興波作浪、須守專責、免再引起糾紛、

## 熊司令將全愈

### 體溫呼吸已復常

淞滬警備司令熊式輝、自乘飛機受傷後、醫治至昨日、體溫呼吸、均已復常、故於二十五日起、醫生已無病單開出、惟傷臂接骨處、雖已接好、至完全復原、尙需時日、現熊氏副官黃亞讖、日夜隨侍左右、其女公子於每日上午赴院探親一次、

## 新法洗染業會員糾紛解決

本市西法洗染業同業公會、前因派員向會員惠世公司收取會費、引起誤會、發生糾紛、市商會昨特召集雙方調解、當到有新法洗染業公會代表羅正林之峴惠世洗染公司代表洪耀寰等、市商會由孫鳴歧君出席調解、根據雙方報告、略以此次事件、係由公會調解工友李丙炎一案而引起誤會、并各陳述當日情形、經市商會代表多方解釋、雙方同志、決定結果如下、一、關於李丙炎解僱案、如惠世公司方能接受公會調解最好、否則由各該方自行理値、二、關於會費案、惠世公司應於一月十日前繳清、三、關於誤會一層、由惠世公司王述李丙炎陳述之不實、現在雙方誤會已由商會調解決定、表示道歉議畢散會、

## 各界努力推行國曆

### 明日起名人演講三天

本市自上海特別市黨部會同各機關各團體組織上海各界慶祝國歷新年籌備委員會後、卽積極進行、各部主任、每日均至市黨部三樓辦公、茲將該會最近籌備及各區各體團籌備情形、分誌於後、

▲特約演講　上海市各界慶祝國歷新年籌備委員會、爲積極推行國歷起見、定於明日（二十八日）起、在市黨部三樓舉行推行國歷講演大會連續三天、已請定蔡元培（二十八日）楊杏佛（二十九日）王景岐（三十日）等三人、按日於下午二時起四時止蒞會演講、凡本市各機關各團體均須按日推派代表準時出席聽講、代表人數、區黨部每日至少四人、區分部每日至少二人、每團體每日至少二人云、

▲繳費踴躍　各關機各團體所認經費、均由籌備會派員分赴各處領取、大多均已繳到、此次經費總數、雖不若國慶紀念時之鉅、但各部負責人員、均抱以最經濟之方法辦理一切、故所缺甚微、

▲放映電影　籌備會游藝部、初擬印發半價券、分送各界、本市各電影院、一律憑券半價出售、後感此法甚煩、因請本市卡爾登、大光明、南京、（中市）東南、蓬萊、共和、（南市）奧迪安、國民、世界、（閘北）等電影院、於民國二十年元旦上午十時起、開映電影一場、券由籌備會印送各界、聞籌備會派員分頭接洽妥當、並函請市黨部宣傳部分令各電影院、一體遵照、

▲開演京劇　閘北更新舞台、於元旦下午一時起、開演京劇、屆時紅氍毹上、清歌妙舞、新年氣象、必更歡樂、

▲分贈遊券　大世界、小世界、及半淞園、此次均由籌備會印券一千張、分送各界、以慶盛典、

▲浦東各界　浦東嚴家橋鎮、市立第二簡易民衆教育館主任唐慶彭君、以政府決意推行國歷、乃着手籌備、將館內佈置一新、並在嚴家橋全鎭、遍貼推行國歷標語、定於元旦日舉行全鎭市民同樂會、一二三三日聯合市立塘嚴小學第十一補習學校、表演新劇、根據三民主義、以灌輸民衆智識與才能、屆時定有一番盛況云、

## 同業遵守行規

▲一律呈社會局審核　本市各同業呈請社會局未入公會同業一律遵守行規一案、迭經該局呈請市政府轉呈行政院請予照准、並由潘局長提出全國工商會議、當經議決、請工商部採擇施行、已詳誌本報、茲聞市政府已奉到行政院第四四七六號訓令、此案已據部呈復、以上海市社會局所提、一、各業擬訂之業規、須呈經當地主管工商之行政官署核准備案、二、經核准備案、則視爲同一規章、暫共遵守、無論會員非會員、如有破壞者、得呈請官廳究辦、三、業規在事實上發生窒礙時、得由官廳增刪之、三項辦法、律以少數服從多數之原理、復由官廳審核、以防流弊、似屬可行、惟法律上旣無强制遵守之規定、事實上欲其一律通行、則各該同業所訂之行規、務必一秉至公、求爲法律所許可、而官廳對於審查之標準、應以有無妨害社會人民生計爲去留、如有高抬價格限止出產及妄定處罰條款或涉及勞工問題各情事、務須嚴格取締、又如定有處罰條款、仍須逐案呈請核斷、不得擅自執行、庶於法令商情、雙方兼顧等語、查核該部議復各節、係爲商情法令兼顧起見、自屬可行、合行令仰該市政府卽便遵照辦理等因、聞社會局自奉到明文後、卽轉令上海市商會轉飭各同業公會知照、並迅將各業行規無論其已未呈經官廳備案、一律呈送該局、以憑審核云、

## 浙繭公會呈請財部抵換運照

▲部批令蘇特派員辦理　本埠浙江繭業同業公會前爲浙繭運錫、呈請財政部將繭照抵換絲照、以輕負担、昨日已接財政部批示、令交江蘇財政特派員辦理、茲錄其呈請及批令原文如左、

▲呈財政部文　爲浙繭運錫、繭照抵換絲照、懇祈恩賜照准、以恤商艱而拯繭業事、竊前據安吉晉大等繭行以浙繭運錫、請以繭照抵換絲照、呈蒙鈞部批交江蘇財政特派員核議否決、復經該行代表陳善承提出訴願、業蒙鈞部受理、批令蘇特派員答辯各在案、查浙繭運錫與運滬、毫無區別、其事實及理由、已詳敍該代表訴願中、而商等尙不能已於言者、則以繭業至今日、已瀕垂絕之境、始則受日繭運滬之衝銷、而繭銷已滯、繼則因華絲歇銷停頓、全滬絲廠歇業、而繭銷遂絕、存繭山積、求沽無術、茲幸錫地尙可銷售、正浙繭一線生機、因內地絲廠較滬開支稍節、頗尙能勉爲支持、錫地絲廠林立、必將爲浙省繭銷唯一尾閭、似不宜留難、查繭捐列入國稅、卽就浙江一省所出、歲可達數百萬、際茲繭業垂絕之秋、我政府爲救濟繭商計、爲保護稅源計、爲疏通繭銷計、正宜提倡合作、打破舊日自爲界積習、況滬錫同[illegible]、浙繭運銷、應與運滬受同等待遇、更不宜再存畛域之見、用敢籲請鈞部、憫念繭業痛苦、已達極點、毅然獨斷、令行蘇省財政當局、准浙繭運錫、照抵照絲照、商等實同深感戴、爲此瀝情具呈、仰祈鑒核照准施行、謹呈財政部長宋、全浙繭業公會代表陳秉衡等四十餘人、

▲財政部批令　財政部批賦字第二五五三號、呈悉、查此案應候江蘇財政特派員答辯到部、再憑審理、現已令催該特派員迅卽遵照辦理具報矣、此批、

## 納稅會籌備改選

上海租界納稅華人會爲籌備第十屆選舉事、分函各團體公司行號云、逕啓者、敝會爲租界內納稅華人所組織、每年改選代表一次、卽由代表互選執行委員二十七人、執行會務委員、並選舉出席工部局華董華委員、參加工部局行政、茲値第十屆選舉之期、例應調查納稅人資格、除登報公布外、用再派員檢同調查表及資格說明書、函請台端查照內所開各項填明蓋章、並請予貴會公司行號各職員、凡合於本會會員資格者、亦請照填、一併交下、事關據張界內市政選舉權利、務祈鼎力贊襄、俾會員得以增多、而厚納稅華人之力量、無任感盼、

## 納稅會詰責工部局

### ▲綁盜重案層見疊出
### ▲失却保障治安能力

年用四百七十餘萬兩之防務費結果如是

納稅華人會昨函工部局云、逕啓者、查近年以來、綁盜重案、層見疊出、本會認爲有竭力鎭壓之必要、迭函貴局嚴厲防止、又於本年六月九日函提防綁辦法六條之建議、貴局僅函邀推代表會商、拖延迄今、毫無結果、雖貴局於去年十月二十九日第四一一六八九號函示防匪方法、似貴局於鎭壓工作非不注意、然以言積極進行、就事實言之、殊未足信、近一週間綁案、僅就報上所載、已有四件之多、而商人所未發覺者、難言必無、甚至死傷纍纍、以年用四百七十餘萬兩鉅大之防務費、結果如斯、足證貴局維持治安之能力、已發生重大之疑問、使納稅人生命財產之安全、失所保障、顯然爲不可掩之事實、不知貴局果應有維持治安之能力、納稅人斷不願百萬居民之捐稅、用於不足保障安全之地也、相應函達、希煩查照、幸卽見復爲荷、此致公共租界工部局總辦愛德華先生、

## 各團體昨歡迎褚民誼

此次參加比國百年獨立紀念萬國博覽會代表褚民誼、自本月十三日回國後、湖州同鄉方面、發起開會歡迎、事先由邵如馨蔣天涯等、積極籌備、於昨日下午假大西洋菜社、舉行公宴、到各公宴代表團體徵集物品委員會各委員、及各團體之代表、以及湖州同鄉王一亭潘銘之邵如馨等、并來賓共二百餘人、招待葉更生陳公魯等、六時開歡迎會、公推主席團邵如馨陳翊周林俊三人、首由來賓先表示拍掌歡迎禮、

## 蕭信菴函華僑會

蕭信庵女士昨致華僑聯合會及本市婦女協會函云、奉電敬悉、信庵不幸、中途遭難、諸公中義、卿感無已、頃聞錫區胞因援信雪恥、橫遭驅逐者、已有多人、同舟搭客、不敢助我、職此故也、特强凌弱、爲有公理、已辱未雪、反累他僑、恩義所感、更當遵命前來、惟行期尙不能定耳、信庵不老、視信受辱、爲家門莫大之幸、業已患病、該暴徒所得寸進尺、信豈甘就此完事、以倫生數日者、爲老母耳、不當將此次來所遭、並對於我日女界同胞應有防患之常識、各以及努力體業之責任、貢獻之界、免蹈覆轍、藉報諸先生援助熱忱、然後一死以終信之生命、臨書恐泣、不盡所懷、因受辱、濟迫、未能電復、尙希恕之爲禱、蕭信菴叩、

## 市商會常務會議

▲第二十六次。上海市商會於昨日下午一時、舉行第二十六次常務會議、到王曉籟、王延松、駱清華、葉惠鈞、徐寄廎、方椒伯、鄭澄清、王曉籟主席、嚴諤聲紀錄、討論各案如下、一、擬復改良江海關所出每日統計報告表辦法案、議決通過、二、各業行規維護委員會請設立行規委員會案、議決組織業規審議委員會、擬具委員名單、交執委會決定、三、討論同業必須加入公會、公會必須加入商會案、議決通過函各業公會勸導同業入會、四、討論各界慶祝新年籌辦委員會請撥經費案、議決繳納二百元、五、討論全國商聯會請暫緩設立七寶鄉分事務所案、議決七寶設立分事務所、係經會員代表大會議決於前、又奉社會局核准備案於後、自難再行變更、六、討論財政部請推員監視公債抽籤案、議決公推王常委延松爲代表、七、討論綁票疊生、如何防止案、議決呈市府並函市公安局及兩租界當局嚴密防止、協力緝查、八、討論商務科請發第九批第六批會員證書案、議決通過照發、又討論其他要案而散、

## 市民會談話會

市民聯合會爲奉行國歷定於二十年元旦舉行慶祝事、特於昨日開談話、胡鳳翔主席、首由張賢芳報告出席本市各界籌備元旦大會經過情形、並討論本會元旦應如何慶祝案、議決各界慶祝元旦大會、仍推張賢芳出席參加大會交發新年標語、轉分各區分會於所在地張貼、至本會元旦慶祝、定於上午九時至四時、全體舉行團拜、又下星期四籌委會應否召集案、議決、停開一次、議畢散會、

## 上寶款產監委　唐局長繼續聘任

上海市上寶兩縣款產監理委員瞿鉞楊洪鈞（上海）朱家俊嚴恩祚（寶山）茲因任期屆滿照章函請市財政局退職另簡賢能接替、該局唐局長以該員等任職以來深資臂助、故呈明市政府請爲繼續聘任、以資熟手、業奉張市長指令照准、是以該局除函知該員等繼任外、昨又分函上寶兩縣政府查照、

## 縣二區開浚朱家浜

上海縣第二區（塘灣）有朱家浜河道、係從東黃浦西岸入口河身甚長、爲黃浦支流之一、農田賴以灌溉者數千畝、且軸實同仁輔元堂義塚停留船隻裝卸棺柩、近因沙土沉澱日漸淤塞、爰由寺嘴長港等鄉鄉長呈明該區彭區長轉呈核准開浚、現縣建設局吳局長昨特派公路處黃主任技術科饒科長帶同測夫下鄉測量從事開浚云、

## 熊司令關懷桑梓

▲發起演劇助賑振

江西頻年苦於匪共、災請之重、不亞豫陝、熊司令情深桑梓、夙般賑濟之念、至起節赴贛之前、曾一度與王一亭氏磋商籌賑、各節略有端倪、適江西旅滬同鄉會代表盧芳王明選二氏來滬乞振、熊氏深表同情、亟爲函請本埠聞人黃金榮杜月笙張嘯林王一亭虞洽卿葉惠鈞王曉籟諸氏、發起演劇募捐、藉救災黎、並派科長江同章分往各方接洽一切、聞黃杜諸君俱願盡力襄助云云、

美味　和合粉　國貨首創　調味之王

總發行所上海西藏路大世界對面　中國根泰和合粉廠啓

電話一七六八七

## 旅滬閩團體　制止閩建廳填橋

旅滬福建同鄉會滬北三山會館滬南三山會館等、前接福州商事研究所及農工航各社團來電云、上海南北三山會館同鄉諸君鈞鑒、此次福建建設廳改製江南萬壽兩橋、同時填塞萬壽橋門十二孔、即以所築隄岸數十百丈之地皮、抵押日本大和工業會社、敝會等以拓寬橋面、利便交通、固無問題、惟填塞橋門、致港面縮窄、水流湍急、於溪河各商業西南鄉各農民水上各船戶生命財產、關係正鉅、經敝會等調查所聞、此事曾經修浚閩局核議以爲不可、而建設廳各科技術人員亦持異議、乃建設廳長江屏藩並無建設專門學識、甘冒不韙、一意孤行、以填塞橋空築地售賣、密組安平公司承辦個中何幕、固不致測、祇以禍閩甚烈、不能緘默不言、當經敝會等刊發宣言、懇請福建省政府、並電揚主席、飭廳停止工程、而建設廳反晝夜趕作、福州總商會中人或爲利誘、或狥情面、袖手旁觀、敝會等恐能力薄弱、難以挽救、諸君田廬坟墓、遠在家鄉、息息相關、能無動念、茲寄上宣言書若干份、乞爲散發鄉人、俾知利害、除敝會等快電旅滬福建同鄉會要求援助外、並望諸君迅即促其開會、運電省府或推派代表向揚主席、懇其立電制止工程、閩民幸甚、福州各商事研究所聯席會暨農工商航各社團簽叩銑、該團體等接電後即發敬電云、（致總商會）福州總商會、中亭街商事研究所、快郵悉、建設廳填塞橋門、危害萬端、不特關係省會命運存亡、而西南鄉百數十萬人民性命財產、蒙禍更烈、敝團體等議決馳向國府建委會、請願制止、務祈各團體暫與力爭、如何盼覆、旅滬福建同鄉會、滬北三山會館、滬南三山會館同啓敬、（二十四）（致建設廳）福州建設廳江廳長鑒、漾電敬悉、填塞橋門、水患堪虞、公認有害、請停止填塞、以安民心、（具名同上）該團體等昨接閩建廳長江屏藩之復電云、福建同鄉會諸君公鑒、漾電悉、此次造橋築堤各案、所有經辦手續、均經省府議決、核准希圖、乃有利害相反之少數人、希圖破壞建設、任意造謠、惑社會、風潮遂致擴大、背景多端、而閩侯地方檢察處率據偵查、聚衆居然成雷、深恐投杼由於屢至、市虎成於三人、屏藩自信無他、除屆期赴庭答辯外、謹聞、江屏藩叩、

## 律師公會召開執監聯會

▲本月念八日上午　上海律師公會等六十九次執監委員聯席會議、訂定於本月二十八日上午十時、在法租界貝勒路辣斐德路轉角會所召集、昨日已分發通告、請全體執監委員準時撥冗蒞會參與會議云、

## 國醫公會執監會

中醫協會改組爲國醫公會後、工作極形緊張、昨開第一次執監聯席會議、到會委員有十分之九、主席謝利恒、記錄文元、首由主席報告、略謂、衛生局已批准本會備案、日來非常踴躍、新入會者、旋即開始討論各案、一、外埠醫界要求入會者極多、應如何辦理案、決議、甲、凡外埠已領上海市衛生局執照者、可以入會、但須在上海有通訊地址、乙、凡外埠至上海開業未領執照者、作爲預備會員、二、新會員證章及聘書、亟應預備、並推人打樣案、決議交組織應務兩科會同辦理、三、衛生局備案、另經核准、並令繳銷舊執照、決領新執照、應趕速辦理案、決議交秘書處趕速辦理、四、國醫公約一事、會員中送來意見、本會各執監委員、似應每人擬訂草案一份、以便彙集議訂案、決議請各執監委員擬具意見交會、五、現在新入會之會員、均欲領取會員證書、新會證既未印出、舊時中醫協會之舊證書、應否發給案、決議凡新入會者不給證書、俟新證書完竣時再發給、先發通知關照、

## 莘莊商會向全國商聯會呼籲

本市市商會在七寶鄉設立分事務所一節、各情曾誌報端、茲悉反對設立之莘莊鎮商會、昨特推派該會常務委員錢耀章等來滬、向全國商聯會呼籲、下午並往訪該會主席林康侯君、國聞社記者遇錢君於全國商聯會、據錢君表示云、一、查商民協會之設立、原係國軍到時之特別組織、其性質與商會不同、所以不相統屬、且商協會與商會大多成對峙之局面、證之以前事實可知也、是以七寶之設立商協會、敝會未便異議、二、查七寶黨務組織確係畫歸市區、但七寶成立黨部、係在省市行政區域尚未畫定以前、迨畫定後、七寶在暫緩接收之例、而行政權限塘北屬於清浦、塘南之黨務組織、亦應歸入松江、是縣黨部之甘願放棄、而商會區域亦隨之轉移、於法無此規定、不得不認爲疑點也、至官廳設治之分區域、應以清權限而明責任也、設區域分行政權限不分、勢必逢功則據爲己有、遇過則諉之於人、系統不明、糾紛以起、對於區域內之種種事實、寧不受其影響乎、觀乎京市與省治界限集議多次、迄未解決、而省市接壤處之一切事業、恆有阻滯之勢、此其明證也、且敝會對於區域問題、曾呈經工商部解釋、奉商字第一一二五六號批、至商會公事務所、當然以商會區域爲標準、隔區附設法所不載、等因、是區域之不容絲毫紊亂、不亦彰彰乎、三、七寶商家之向上海市商會、請求設立分事務所、是何理由、敝會無從探悉、而社會局之重行核議、足徵慎重將事、斷無必欲議決設立之理、市商會應當按諸法令、衡諸事實、兩無窒礙、然後又再行、不可行則否之、庶有己有益與人無損也、按七寶距莘莊只有九里、距上海有二十餘里、莘莊七里道、（莘莊至七寶）業已丈量完竣、開工即在目前、一旦路成、求辦理事件、一發即在、非若上海之僕僕道途、舟車勞頓也、此事實上七寶之應歸莘莊也、至七寶之畫入莘莊區域、（商會區域）由來已久、（光緒三十二年成立鎮商會時即畫入矣）不自今始、此次改組、仍以原有區域、載明會章、呈准有案、此法令上七寶應歸莘莊也、又有言者、查吳淞本設有鎮商會、自畫市區後、而上海市商會即行呈請社會局訓令撤銷、改設上海市商會之分事務所、雖經吳淞商界之一再請求、未見邀准、非所以全市商會之區域符法令乎、總之上海市商會區域廣大、少一七寶、於事何傷、敝會區域狹小、多一七寶、於發展會務上不無利益、爲此不得已特來向全國商聯會呼籲、並請轉向社會局及市商會、准予將在七寶設立分事務所之議撤銷、而全敝會區域而符法令云云、

## 中國工程學會　滬分會新年聯歡

中國工程學會上海分會、向例於每年歲首舉行聯歡大會一次、會員眷屬親友參加者頗不乏人、本屆大會、已經決定於一月十日假座新新酒樓舉行、預計參加人數當在五六百左右、除遊藝及其他娛樂外、並備有贈品、可依次抽彩、以供餘興、藉資紀念、中外工商各界介紹之擬利用此機會、以爲宣傳介紹之用、故該會總會辦事處已收到各著名廠家之精美贈品多件矣、並聞該會尚擬於節目單內列印各贈品廠家之廣告、以宏宣傳云、

## 滬南區救火會授給會員獎章

滬南區救火聯合會昨爲舉行十八年度授給各區會員獎杯獎章之期、當由各區主任何永壽、朱匡時、夏國樑、陸錦麟四君知照各會員、一律穿着制服齊集聯合會、由常務委員王一亭毛子堅穆恕再君按名授給銀杯獎章、計獲得銀杯者東區楊振民、南區張文才、西區王海慈周桂棠、獲得獎章者、各會員亦復不少、繼由王一亭君訓話、希望各會員嗣後格外努力、頗極一時之盛云、

## 王梓康會計師赴港

會計師王梓康、設總事務所於北京路三十二號、已歷二十五年、茲以業務紛煩、身體時感不適、遵醫生之勸、暫赴香港休養、於昨日乘俄國皇后號輪船動身、同行者有夫人公子等、一切業務則由帮辦胡劍嘯地產部主任唐天民保險部主任施再興等分別辦理、

## 本市黨務

## 四區黨部昨開組訓會議

### 健全分部組織　訓練預備黨員

本市四區黨部於昨日下午七時開十一次組織會議、八時開第四次區訓練會議、詳情分誌如次、

▲區組織會議　該黨部昨舉行第十一次組織會議、出席楊林霞潘鼎元吳人豪周叔莊朱異盧少庭鮑祖宣錢人俊黃明新周文瑤羅炳黃中文、由潘鼎元主席、楊林霞紀錄、行禮如儀、由主席報告、一、我們感覺到區分部最重要的工作、便是健全他們的執行委員、在過去各區分部一個最普遍的弊病、就是不能按期舉行執行委員會、要知道區分部是黨的基本組織、要這個基本組織健全、必須先要健全區分部的執行委員會、因區分部執行委員會是一個區分部的中心、二、我們又感覺區分部黨員大會、所以常常流會最大的原因、還在區分部的執行委員會太不執行黨的紀律、有許多黨員缺席黨員大會、有五次以上的、分部方面並未給他一個詰問或警告、因此大家便看得隨隨便便、使區分部的組織一天散漫一天、所以今後希望各分部負責同志、對於無故不出席黨員大會黨員、要嚴厲的遵照去執行才是、三、要來報告給各位的、就是要請各位把區分部的名冊、要整理得清楚、因爲有好多分部、對報離或轉入的黨員、都未呈報區部、或記入名冊、以致區部對全區黨員、每月無從確實統計、以後尚望大家切實注意云云、次各分部報告工作情形、繼討論、一、如何調查各分部黨員確實數量案、決議、一、請區組織委員通令各分部重造黨員名冊、限兩星期內呈送區部、二、令各分部限期呈報地址不明黨員、並由區組委根據呈報、派員切實調查、二、請區部改選前、一律調換新黨證案、決議、所有舊黨證、於區部改選前、一律調換新黨證、決議通過、三、如何督促各區分部舉行執行委員會案、決議、一、通令各區分部、每星期必須舉行執行委員會議一次、二、久不召集執行委員會之分部、由區部代爲召集、四、請區執行委員會通令各分部按照懲戒條例切實懲戒不出席黨員大會黨員案、議決通過、議畢散會、

▲區訓練會議　該黨部於昨日下午八時半、舉行第四次全區訓練會議、到楊林霞朱異等十餘人、由該區黨部並訓練委員潘鼎元主席、楊林霞紀錄、行禮如儀、主席報告畢、即開始討論、重要議案如下、一、開始訓練預備黨員案、決議、請區訓練委員通令各分部限五日內呈報已宣誓領證之預備黨員後、由區部分組召集訓練、二、組織訓練預備黨員委員會案、決議、推潘鼎元楊林霞吳人豪周叔莊朱異五同志担任、三、定期召集全區擴大討論會案、決議、一、日期由區訓練委員確定、二、開會時由區訓委於每分部中指定五人以上參加、三、討論材料請潘委員從詳擬具、

## 三區十一分部　昨開改選大會

本市三區十一分部昨開第四屆改選大會、李昌聲主席、市代表王學權指導、當議決二案、一、區黨部黨聲半月刊每月捐一元、二、新年聚餐、發票選舉第四屆執行委員結果、曹冰巖謝錦堂范更新當選、李昌聲楊宣就候補執委、旋開第四屆第一次執行委員會、公推曹冰巖爲常務、范更新爲組織兼訓練、謝錦堂爲宣傳、

## 吳淞口外　匪勢又熾

### 焚燬漁船十餘艘

吳淞口外擱渡境鑛濤年一帶、海匪又來紛擾、前晚在海邊開放快砲示威、探察岸上有無戒備、警魂甫定之鄉民、又入恐嚇之境、昨晨四時許、南坎港忽來大批匪船、不問情由、竟將停泊該處之張順來葛玉庭徐乾發漁船十餘艘、圍住舉火焚燒、幸漁民均住居岸上、未遭斯厄、奈畏匪徒之強暴、咸不敢前往、惟有望洋興嘆、故該處各港口、在無形中已入於封海之狀態云、

## 花爆作內火藥爆炸

### 受傷者十人　死兩人

地方法院後面剪刀橋南十間頭、鹽城人陳義順在彼開設大同牌號之花爆作、近因國歷新年在即、普天同慶、而頑童惡作劇之用砲金錢砲等爲花爆之大宗、陳善投機、故日夜加工製造、並廣添女工、前日半夜十一時、正在工作之際、不料天氣乾燥、火藥爆炸、轟然一聲、房屋二間並比鄰劉永康家三間房屋均被轟倒、工人家眷等均受炸傷及壓傷之危、當由二區警署與救火會等將人救扒、共計扒出受傷者男女十一名口、死女孩一口、係比鄰劉永康之四歲女冬女、所有受傷分送上海醫院及新普育堂、但有一女工徐戴氏、年二十歲、則不及醫治而死、由乃夫徐建成抬回、該處二區除將陳義順捕案交辦外、昨今十二圖地保顧梯雲投地方法院報驗、由雷檢察官等蒞場驗明、諭令收殮候辦、

## 服毒之前

### 曾吸香烟　一無異狀

執業洋行界之本地人陳寄生、於前日在法租界敏體尼蔭路一百十一號鴻發棧服毒自盡身死、已誌昨報、茲悉陳於二十日至該棧開十四號房間、連宿三夜、陳開六角六分之房間、每日連茶房酒資給洋一元、因之茶房見陳闊綽、待之如上賓、三日供應茶水、格外週到、二十三日陳起身離棧時、對茶房云、如至夜間十點不來、可將房間賣去、乃至是晚十一時後茶房不見陳來、即將十四號房間開與別客住宿、至十二點時陳又到棧投宿、茶房將三層樓二十八號房間開與陳臥宿、不料陳於是夜忽生短見、吞服毒藥自盡、翌晨天明、傭婦入房傾倒便桶、見陳起身吸香烟、一無異狀、詎至午刻茶房叩門不應、擠門入內察看、陳已身死、即由棧主楊國良報告捕房、將屍舁入同仁輔元堂驗屍所、查無尸屬、昨由法捕房刑事科報請法公堂朱承審官蒞所驗明死者委係生前服毒自盡身死、諭令拍照、着同仁輔元堂給棺收殮、厝壇候屬認領、

## 租妻糾葛

### 根據租妻契約　訴請給予贍養

甬人張玉成、因髮妻不能生育、而又奇妬、不敢納妾、遂循甬俗租新寡之謝三子爲妻、已生一子、張妻懷恨、率娘子軍往謝氏痛毆、詎方懷孕、胎兒遂墮、該氏乃控張夫婦行兇毆傷於特區地方法院、被告張玉成延詹紀鳳律師辯護、結果以原告證據不足、將案駁斥、謝氏現復提起民訴、根據租妻契約、租期三年及每月租金十五元之規定、以被張中道捐棄、請求斷令給予贍養費、而張仍延詹律師辯訴、此案定期昨午開庭時、雙方遞傳到庭、旋由詹律師請求改期、對造雖示反對、卒經何推事准被告所請、諭候緩期再訊、

## 銀星婚變案

### 開審有期　明年一月七日

電影女明星胡蝶女士與未婚夫林雪懷婚變一案、業由胡蝶延聘詹紀鳳律師提出七項要求、內分追還汽車及慰藉金、損害與訟費等、撰狀投遞上海特區地方法院、請求飭傳訊核、

## 貪小失大

### 託購半票　一去不返

住居南市小南門外青龍橋地方之海安人沈長柯、年二十歲、向拉人力車度日、近因家有要事、急返故里、乃於昨日下午三時許、抵十六鋪輪埠、正擬附輪起程之際、忽遇一素不相識之同鄉人霍成章者、現在國民革命軍第一師部下充當兵士、趨前接談、謂我當兵士可代汝往購半票、沈聆言後知有便宜可得、心甚悅之、即將洋一元交霍前往購票、詎霍一去不返、沈久候不見其人、心知受騙、大爲懊喪、立即趕上岸畔、四處尋覓、既而在小街內尋獲、遂一把扭住、鳴交該處第一四崗守望警孔玉斌帶入該管第一區總署、牽飭暫留候偵查明確、再行預審核辦、

## 妻請離異

### 官諭出外和解

住居東西華德路輔慶里五百十九號門牌之甬人蔡滋霖、現在古輪船服務、其父曾充太古輪船買辦、爲聘江女子沈翠鵬爲婦、甬人迷信最深、婦女尤甚、納采後蔡父雙目忽然失明、蔡之繼母邱氏遂歸咎於媳之命惡劣、詎結婚未久、蔡父之買辦職務又失、益恨刺骨、詈之爲白虎星、旋滋霖與翠鵬失和、始挈妻別居、感情漸洽、然爲日無多、仍生意見、前年夏間、滋霖背其妻獨往漢口、歷兩年有半、不給分文、沈氏借貸度日、迨至廢歷十月間、蔡之表弟胡資富奕訪沈氏、謂受蔡氏母子之託、特來勸告離婚、有夫等於無夫、遂允之、擇吉雙方往提籃橋匯山旅館念八號房間、接洽離婚、倩人書就離異據兩紙、而滋霖臨時忽悔拒絕簽字、因之協議離婚時不得實現、但沈氏以此事非可兒戲、且滋霖患花柳病、若再同居、必遭傳染、爰延律師向特區地方法院起訴、請求斷離、並着被告返還代借之欵一百二十元、及撫養三十個月之生活費六百元、昨晨開庭、原告沈翠鵬陳述後、由證人胡資福詳述向雙方談判離婚經過、謂臨時變卦之原因、係因沈氏不將蔡方所索還之物交出、故滋霖不願簽字云云、質之被告蔡滋霖、否認托胡向原告提議離婚之事、並未挽胡從中斡旋、此事純屬胡向雙方撥弄所致、並延范剛律師辯訴、旋許文亦到案聲稱、本案推事諭令兩造出外試行和解、展期再訊、

## 撞斃印孩

### 車夫司機不慎　處罰金二百元

汽車夫清江人高阿五、因於十一月十五號下午七時在楊樹浦路駕駛二千另九十二號汽車、司機不慎、將印度七歲女孩丹別撞傷斃命、立即逃逸、案發、被楊樹浦捕房中西探將高查獲、解由特區法院訊押在案、昨日續訊、據捕房律師張天蔭陳述案情、並稱本案被告堅不承認、在改期中亦無確切證據查出、可以證明、不過據耳聞人言、當時該女孩欲穿馬路擬乘斯車、對方有一電車停止、大約離一丈、但她所穿之皮鞋太大、腳寸不合、奔往馬路中、又退回、見被告之車疾駛而來、忽以至跌倒、該孩又回拾取、致被告之車撞倒、或者係傳聞之誤、而斯項證言亦不能作爲確切、但照車務章程、在熱鬧處開車、速率最快者一小時可駛二十英里、若欲殺車、在三十七尺之間、尚可停機、否則無效、普通行駛者一小時僅十里之譜、若遇危險、尚可殺車、是以被告當時不應在該處疾駛、現有車務處西捕頭衣佛知之、並將該處肇禍時畫就之圖形呈察、其上確有電車一輛停在、據衣佛證稱、汽車在廣闊郊野之處、兩無阻礙物、可以一小時速率二十里、若有電車等從旁停歇、則不能疾駛云云、又據原告印人阿麥星（即死者之父）投稱、前在驗屍所見死者兩足穿有皮鞋、並未遺失、並附帶民訴部份、要求撫恤金二萬兩、並延范剛律師代辯、質之被告堅稱當時並未見該印孩在前行走、惟聞車後有物相撞聲而不克殺車等詞、經蕭燮棻推事核供之下、遂判決高阿五因業務上過失致人於死、處罰金二百元、如易科監禁、以二元折算一日、羈押日數以一日抵罰金二元、附帶民訴移送本院民事庭審判、

## 侵占洋釘

### 五工人被控

英商臨青路三十號聖其美洋鐵廠工人夏水清沈如生王根寶王煥章高阿福等、被該廠經理西人白來新延范剛律師、控告等五人于本年十一月至本月七號之間、串同侵占洋釘五百餘桶、價值四千五百餘元、被楊樹浦捕房派探將夏等拘解特區法院訊供、奉諭如各被告能每人提出保證金二千元或鋪保准予停止羈押、而沈如生王根寶、餘均收押在案、日昨由葛之覃推事開庭續訊、據捕房律師張天蔭陳述案情、並將改期中調查之賬據一部份呈察、而原告白來新稱、沈如生專管製就裝桶之洋釘存棧、但該洋釘裝桶每天出數係俄人之責、呈案賬單係沈如生及其助手王根寶所書、本月七號上棧短交十桶、此係顯明弊舞之點、核對少去五萬餘磅云云、又據俄人老倫司證稱、管理逐日洋釘出數裝桶、賬單由吾簽字、是日錯寫十桶、係王根寶與夏水清故意所爲、吾當時向沈如生責問、彼云翌日補足、此事發生後、沈當將該賬單撕破重寫、而沈與夏水清王根寶似有勾串、作工者之華人互相爭吵、但吾因不諳華語、所言不知、又據該廠職員華人任康夫證稱、在原料間當書記之職、是項製釘原料首交藥水間、再交拉絲間、又交洋釘間、吾不過書寫賬目、吾不得而知、因所分量比較、就之鉛絲非吾管理、對於存拉短交棧房十桶更非吾之責任、前況充任書記之職祇數月而已、據工頭夏水清稱有舞弊行爲、而逐日洋釘裝桶者多、而報告單上每日常有少報、致給吾工資不符等語、質之夏水清則稱與吾證人所言全屬謊語、因伊與吾前爲別事有打架之隙、是以誣指、詰之沈如生等均否認有舞弊情事、而捕房張律師請庭上將本案再行改期詳查賬目、葛推事諭沈如生王根寶仍交原保、夏水清等還押、改期再核、

## 探夥被殺

### 屍體昨驗　兇手逃逸

住南市如意街二號門牌甯波人丁志賢、現年念六歲、充當一區公安局探員、董明德在南市華界設立花會賭筒、被探夥丁偵悉、報告探員、將葉阿華拘送法院、訊明、判處徒刑三個月、期滿釋出後、葉懷恨在心、欲暗殺丁而甘心、本月二日晚上九點半時、丁適行經法租界小東門外裕興街十七號門前、被葉遇見、葉遂抽出手槍、向丁開放、彈中丁之頸項、受傷倒地、兇手即行逃逸、後由巡捕到來、將丁帶入捕房、送往仁濟醫院、因受傷過重、醫治無效、延至前日身死、法院通知捕房派探將屍體舁入同仁輔元堂驗屍所、昨由法捕房刑事科飭探傳知尸母丁王氏到案、報請法公廨朱承審官於下午二點半時蒞所驗視尸體、升坐公位、據包探聲明前情、經朱君向尸屬訊問一過、遂諭驗得已死丁志賢委係生前被人暗殺傷死、准由尸屬自行備棺收殮、仰捕房拍照備案、驗畢即由尸屬棺殮寄厝四明公所丙舍、

## 徐彥案

### 證人未到　改期再審

南市水巡隊舞弊烟土三千八百十六兩、得賄數千元、及縱放烟犯一案、該隊長徐彥及貼寫警士江石鶴、業奉檢察官提起公訴、昨日上午、由錢推事開庭審問、徐彥供、我到差時沒有更動一人、所以無我之心腹、對於破獲烟土時、我在請假期中、供至此、官以叩傳證人關係人未到、即命還押、改期再審、

## 有夫之婦

### 姘人潛逃來滬　抵死不肯返家

高郵人張錦朝、年三十二歲、向在原籍耕種度日、曾於七年前憑媒說合聘娶同鄉周姓女爲室、周氏現年二十七歲、自過門以後、漸窺乃夫家屬窘迫、毫無生產、心甚懊悶、會有周氏之姑丈名劉文忠者、年四十歲、向爲木匠、妻已早故、周氏貌尚不惡、急圖續娶、乘隙誘惑、旋睹周氏亦甚愿意、故不久兩情相得、發生戀愛、陳倉暗度、已非一次、然以礙於夫面、不能暢所欲爲、乃於前年九月間、假來滬傭工爲由、相偕潛逃至滬、同居在黨家渡船上、雙宿雙飛、儼如夫婦、未幾珠胎暗結、腹漸膨脹、於今秋八月間始覺呱呱墜地、乃一女孩、不料好事多磨、兩人之秘密已爲本夫張錦朝所悉、立於日前趕來、寄宿在西鄉虹橋地方親戚家、迨偵察詳細地址後、即於昨日下午五時許前往黨家渡、得將周氏尋獲、迫之回家、氏抵死不從、因而大起衝突、當爲該處第十六崗守望警陸榮昌發見、詢悉前情、一併帶入該管一區一分所、候所長預審核辦、

## 工會消息

▲滬東日商紗廠工會籌委會　昨開上海大康裕豐同興東華公大六紗廠工人代表大會、到會者一百餘人、公推魏曙東主席、討論、一、請復推籌備委員案、議決、公推魏曙東胡柏泉張維林黃化南蔡延福程德夫吳樹林等七人爲籌備委員、繼續進行工作、二、各廠工會均將籌備就緒、應如何開正式成立大會案、議決、准於廿年元月、照中央工會法正式成立、三、黃化南蔡延福提議、本會在此停滯時期、常有不良份子藉工會名義、向各廠招搖撞騙、非本會會員、本會概不負責、以後若有此情形、本會當呈報上級機關嚴加追究、

▲京滬滬杭甬鐵路工整會　昨開十三次常會、宋傳馥主席、討論一、餐務工會、鎮江車站裝卸工會北站裝卸工會呈兩路商務會議提案、請黨部轉案、二、兩路黨部令飭審查案、決議交徐篤仁審查、三、決議令各工會一體嚴防反動份子活動案、三、張雲鶴等報告視察鎮江江邊車站裝卸工會近況案、決議報告整委會、四、甬紹段工會呈報車務段長召集各領袖組織體育分會、恐與工會有礙、請核示案、決議函請楊恆源擬具意見、提整委會核辦、五、北站裝卸工會呈送銀質證章、請予備案、決議准予備案、六、鄒亮心請辭指導科主任兼職案、決議挽留、七、滬杭段車務工會呈請准予延長籌備期一月案、決議照准、報告整委會、

▲兩路京杭段茶點工會　執委及組長任期早經屆滿、旋於前日改選職事、當衆開票、工整會特派錢葆琪張雲鶴二同志監誓、計當選者許仁義何有餘孫文品陳阿榮周盤林當選爲執行委員、葉金生陳鼎奎當選爲候補委員、錢壽福何有餘陳鼎奎李二大卜長發何汝斌陳阿榮江洪順何餘林陸老海許仁義周晉昌蔣金生黃順林錢阿壽蔣國全等十六人當選爲京滬路各車組長、孫文品周盤林季傑夫俞保廷呂金坤陸金生等六人當選爲滬杭路各車組長、均於本月念五日舉行宣誓就職、當即分配執委職務、互推許仁義爲常務組織、孫文品總務、何有餘訓練、周盤林宣傳、陳阿榮候補委員爲助理云、

## 出版界

▲國際貿易導報將出專號　實業部上海商品檢驗局出版之國際貿易導報、將於第二卷第一期出「二十年來之中國國際貿易」專號、定於二十年一月一日出版、內中重要文字二十餘篇、多由專家撰述、茲將要目錄下、一、二年來之檢政、鄒秉文、二、二十年來之出入口貿易、侯厚培、三、二十年來之對日貿易、饒信梅、四、二十年來之對英貿易、饒信梅、五、二十年來之對美貿易、陳濟元、六、二十年來之對南洋貿易、黃鶴清、七、二十年來之蠶絲業、繆鍾秀、八、二十年來之茶業、李安、九、二十年來之棉業、葉元鼎、十、二十年來之日本蠶絲業、李安、十一、二十年來之化學工業、程天綬、十二、二十年來之出口蛋業、陳萃耘、十三、二十年來之火腿出洋事業、顧鶴年、十四、二十年來之陶業、張偉如、十四、二十年來之花邊業、吳德銘、

▲陸衣言創編三種檢字法　陸衣言先生於民國十年代在中華書局編輯字典的時候、就開始研究檢字法、研究的結果、有五種成績、第一種是「頭尾號碼檢字法」、該法將筆畫分爲十類、以數代表、就每字的頭尾兩筆及末尾兩筆編成號碼、「新國音學生字典」、由中華書局出版、業經風行全國、第二種是「部首檢字法」、該法依照字的部首、統計字頭旁分爲一百三十二部、各部字位也用最通俗最簡易的方法、固定編成、改良部首標準國音小字典一冊、由中華書局付印、明春即可出版、第三種是「上下號碼檢字法」、該法將筆畫分爲九類、以數字代表、就每字的最上部兩筆及最下部兩筆編成號碼、方法新穎、檢查便捷、現編成字典一冊、業已付排、明年亦可出版云云、

▲婦女節制會懸獎徵文展期　中華婦女節制協會、爲欲使外界明瞭該會工作起見、每年必徵文一次、本秋徵文、一、中國禁烟的前途、二、爲中國慈善事業應改良之點、三、怎樣改進農工婦女的生活、該項徵文、原定本年十二月底截稿、茲該會爲集思廣益起見、特展期二月、至明年二月念截稿、稿件可寄上海圓明園路念三號該會編輯部、

## 來函

### 失業者之呼聲

編者先生、爲受盡萬惡環境阻撓、與經濟壓迫、生計垂危、哀求各界賜解救事、竊鄙人現年念七歲、江陰人、畢業於高中學堂、向服務政治、任書記視察員辦事員等職數年、所得薪水、尚可勉強維持一家生計、期望從此可謀翻身、脫離苦海、詎料命運多舛、政治機關、逕來停辦、職員完全解散、鄙人自遭此鉅創以後、事事掣肘、損失益深、備受極深刻之刺激、經濟窘迫、舉目無親、托荐無人、謀事棘手、深感精神上物質上之痛苦、社會冷酷、言泣無門、而家庭年來祖母父親、因病無力醫救、先繼慘喪、致債台利息日高、不能償還、唉、傷心哉、夫復何言、回憶昔時自先父以上、專以教讀爲生、世代相傳、不知經商爲何物、故無資產、貧窮迄今有卅餘年之久、歷史一蹶不振、從今未有一日之轉機、一往度淒涼悲哀、暗無天日、非人的生活、每念及此、悲痛欲絕、而今又罹失業意外之災、轆轆相謀、百無一就、一籌莫展、進退維谷、一家數口、嗷嗷待哺、險象環生、已至日暮窮途山窮水盡之境、猶墮沉於海底、永無天日、陷於萬劫不復之絕境、聲嘶力竭、祇能終日愁眉苦臉、吞聲飲泣、復憂時已隆冬、苦雨悲音、何處去喚將伯、又自失業以來、精神因此感觸失常、自怨自艾、欲圖自殺、又不忍丟脫慈愛的母親、及年青懦弱的胞妹、妻子、欲圖自存、則環境的艱險、日趨危迫、而謀生無望、望雲思前想後、總歸萬難、祇有下淚天、現在危急存亡之秋、時機急迫、間不容髮、稍從即逝、心所謂危、難安緘默、萬不得已、故特哀求各界俠義慈善人士、大發慈悲、念在水深火熱之中、本人類互助精神上的道義上的解救、給賜生路、倘慨予錄用、或借重一言、介紹位置、倒懸獲解、自造再生、有保證商店、開接可延續一家數口之殘生、恩同再造、且德澤旁流萬代陰功、自當十二萬分的感激、況人非木石、孰能無感、倘幸一旦有職、決努力服務、精誠效忠、總之無論如何的報恩、誓不辜負救助者之一片熱忱美意、臨風禱祝、耿耿此心、可質天日、無任迫切待命之至、（附註）、一、職業問題、黨政軍商學各界、中國公共機關、銀行、充任事務員類似書記、寫字間事員、收捐員、收賬員、調查員、稽查員的位置皆可、二、薪水每月至低三四十元足供一家生活之需、並不顧奢求、三、通訊處、上海老垃圾橋北堍、南慎餘里口一八五一號、朱益拜啓、

▲誌謝。　昨承商務印書館惠贈學生雜誌第十七卷十一號、少年雜誌第二十卷十一號、英語週刊第七八一號第七八二號、兒童世界第二十六卷第二十號二十一號各一冊、謝謝、

# 民國日報法制專欄

第一〇六號

## 公佈欄

### 上海地方法院

▲民事判決　▲判決林樹聲與郁文琴等婚約案（主文）原告之訴駁斥兩造之婚約准予解除被告並應返還原告金戒兩只（價約二十元）長方金手表一只聘洋四十五元訟費由原告負担▲判決朱生記營造廠主朱菊生與勵昌號呂生苗票款上訴案（主文）上訴駁斥第二審訟費由上訴人負担▲判決顧天氏與計秋亭欠款案（主文）被告應向原告償還欠款洋一千三百一十五元內一千元並應自民國十七年十一月十七日起至清償日止按月一分六厘計算之利息訟費由被告負担▲公示送達（全文在本院揭示場公佈）▲判決姚恆源米行與施順林米款案（主文）被告應償還原告洋二百八十三元五角訴訟費用由被告負担右仰被告施順林知照▲判決陶柏云與魯鳳祥因欠款案件本院除定於二十年一月十五日上午九時為公開審理日期除選任沈星俠律師為該被告魯鳳祥特別代理人外仰該被告遵期到院弁論勿自延誤特此公示送達右仰被告魯鳳祥知照▲判決龔金寶與印闌生衣飾案（主文）原告之訴駁斥訟費由原告負担▲判決橋榮福與龔陸氏繼承案（主文）聲請駁回聲請費用由被告負担▲判決薄克明與俞阿生賠款案（主文）被告應賠償原告損失洋一百元原告其餘之訴駁斥訴訟費原告負担七分之六被告負担七分之一▲判決新記公司與上寶沙田官產事務分局交產案（主文）原告之訴駁斥第一審訟費由原告負担▲判決葛陳氏與葛兆熊廢繼案（主文）原告之訴駁斥訟費由原告負担▲判決陳其祥與彭金記賬款案（主文）原告之訴駁斥訟費由原告負担▲判決陸士華與陸成運交地上訴案（主文）上訴駁斥第三審訟費由上訴人負担▲判決福昌公司與源茂昌租屋案（主文）被告應償還原告房租洋二十元原告其餘之訴駁斥訟費原告負担十分之九被告負担十分之一▲判決張頁生與耶榮生等貨款案（主文）原告之訴駁斥訟費由原告負担▲裁決周鳳岐為批示抗告案（主文）抗告駁斥抗告費由抗告人負担▲判決長順泰米店與褚永杰等米款案（主文）被告褚永杰應給付原告米款洋六百〇五元八角又代償順性米款洋一百四十五元五角被告沈琴生應給付原告米款洋三百二十三元四角第一審訟費褚永杰負担十分之七沈琴生負担十分之三

▲民事批示　▲施華庭聲請不服執行方法由狀悉據債務人續交洋三十元餘已遵傳追繳矣此批▲楊寶卿聲請執行由狀悉仰即來院候訊此批▲執行由狀悉業經續傳嚴追此批▲歐陽志狀請執行由狀悉候續傳嚴追此批▲會保生狀請執行由狀悉仰候傳訊執行此批▲俞順記狀請執行由狀悉准予委任此批▲朱榮甫狀請執行由狀悉准予委任此批▲呂載之請委代理由狀悉准予委任此批▲呂載之請委代理由狀悉准予委任此批▲龔彬生請領款案由狀悉本案款洋未據債務人繳院業經續傳嚴追矣仰於本月二十九日上午九時來院候訊此批▲高杏生狀請執行由狀悉仰候傳追此批▲楊增吉狀請執行由狀悉本案判決尚未確定所請暫從緩議此批▲陳坤亨請撤銷案由狀悉准予銷案此批▲潘寶勤聲請執行由狀悉仰於本月三十日下午二時來院候訊此批▲薛伯瑜聲請委任由狀悉准予委任此批▲吳吉昌聲請執行由狀悉查此案尚未確定所請應從緩議此批▲王億年聲請執行由狀悉仰候傳案執行此批▲姜云翔聲堅重行審理由狀悉本案業經判決在案所請重行審理之處礙難照准此批

▲刑事判決　▲判決丁學仁等竊盜案（主文）丁學仁趙文芳萬合安朱恆竊盜各處拘役四十日裁判確定前羈押日數均以二日抵拘役一日▲判決畢純雄詐欺案（主文）畢純雄無罪▲判決薛學山與有夫之婦相姦張蕭氏與人通姦各處有期徒刑二月裁判確定前羈押日數均以二日抵徒刑一日▲裁定殷正國訴錢同林傷害案（主文）本件自訴駁回▲裁定檢察官同陳錫圭傷害案（主文）聲請延長羈押由（主文）陳錫圭羈押日數准予延長二月▲判決李小三子竊盜案（主文）李小三子變造門鑰竊盜一罪處有期徒刑六月裁判確定前羈押日數以二日抵徒刑一日鐵撬一只電筒一只沒收▲判決王忠賢鴉片案（主文）王忠賢幫助意圖販賣罪處有期徒刑六月併科罰金一百四十元罰金經強制執行而未完納以二元易監禁一日裁判確定前羈押日數以二日抵徒刑一日烟土一百包沒收焚燬包袱一張沒收▲判決楊笛州鴉片案（主文）楊笛州意圖販賣而運輸鴉片一罪處有期徒刑六月併科罰金二百元罰金經強制執行而未完納以二元易監禁一日裁判確定前羈押日數以二日抵徒刑一日烟土七十五兩烟片六包沒收焚燬報紙三張手提箱一只沒收▲判決王寶金詐欺案（主文）王寶金意圖為不法之所有以詐術使人交付財物一罪處有期徒刑六月併科罰金一百元裁判確定前羈押日數以二日抵徒刑一日罰金經強制執行而未完納以二元易監禁一日

▲刑事批示　▲曾顯之訴蕭鳳舉妨害自由狀悉業經批諭在案仰即遵照此批▲顧萬氏訴陳克剪傷害由狀悉仰候公安局送案核辦可也此批▲林載有訴吳私逃狀悉被告究在何處仰即切實聲明發以便傳訊此批（十二月二十六日）

### 上海特區地方法院

▲公示送達　▲查譚十慶與王如英因債務一案前因被告王如英所在不明判決正本無從送達據原告譚十慶聲請公示送達業經裁決照准茲將被告應收之判決正本依照民事訴訟條例第一百八十四條特為公示送達計發判決正本一件在本院揭示處右仰被告王如英知照▲查范美鳳與孫宏蘭因離婚涉訟一案前因被告孫宏蘭所在不明判決正本無從送達據原告范美鳳聲請公示送達業經裁決照准茲將被告應收之判決正本依照民事訴訟條例第一百八十四條特為公示送達計發判決正本一件在本院揭示處右仰被告孫宏蘭知照▲查華康昵絨號與劉雨生因票款一案因被告劉雨生所在不明文件無從送達據原告華康昵絨號聲請公示送達業經裁決照准茲將被告應收之判決正本依照民事訴訟條例第一百八十四條特為公示送達計發判決正本一件在本院揭示處右仰被告劉雨生知照

▲刑事第一審判決　▲老閘捕房訴章阿三投遞恐嚇信取財案（主文）章阿三投遞恐嚇信恐嚇取財未遂處有期徒刑五年併科罰金七百元罰金經強制執行不完納時以二元折易監禁一日裁判確定前羈押日數以二日抵徒刑一日恐嚇信三函沒收▲匯山捕房訴徐紀榮竊盜案（主文）徐紀榮竊盜一罪處拘役一月裁判確定前羈押日數以二日抵拘役一日▲匯司捕房訴王桂生鴉片案（主文）王桂生持有鴉片罪處罰金三十元罰金如未完納以二元折易監禁一日鴉片一兩沒收▲匯司捕房訴馬金元賭博案（主文）馬金元賭博罪處罰金五十元罰金如未完納以二元折易監禁一日花會紙（一）張沒收▲總巡捕房訴金與孟吸食鴉片案（主文）金與孟吸食鴉片未遂罪處有期徒刑二月裁判確定前羈押日數以二日抵徒刑一日鴉片二兩沒收▲戈登路捕房訴趙修楨竊盜案（主文）趙修楨竊盜一罪處拘役四日裁判確定前羈押日數以二日抵徒刑一日▲老閘捕房訴侯得芳竊盜案（主文）侯得芳竊盜累犯罪處有期徒刑四月裁判確定前羈押日數以二日抵徒刑一日▲總巡捕房訴蔡阿生鴉片案（主文）蔡阿生吸食鴉片未遂累犯罪處有期徒刑二月裁判確定前羈押日數以二日抵徒刑一日鴉片二兩沒收▲新閘捕房訴陳阿紙竊盜案（主文）陳阿紙竊盜罪處拘役一月裁判確定前羈押日數以二日抵拘役一日▲匯司捕房訴鄭志康詐欺案（主文）被告鄭志康無罪▲哈爾濱捕房訴劉開弟竊盜案（主文）劉開弟竊盜罪處拘役二十日裁判確定前羈押日數以一日抵拘役一日▲哈爾濱捕房訴王萬章等賭博案（主文）王萬章徐仁瑞鄭永才幫助聚眾賭博罪各處有期徒刑三月裁判確定前羈押日數以二日抵徒刑一日花會紙十二張銅元九十二枚沒收▲匯山捕房訴陳阿二幫助聚眾賭博案（主文）陳阿二幫助聚眾賭博罪處有期徒刑一月陳永才周友亭王福全利得六月葛江氏幫助聚眾賭博罪處罰金五十元裁判確定前羈押日數以二日抵徒刑一日罰金如未完納以二元折易監禁一日花會紙及賭資照單沒收▲老閘捕房訴陸文娥恐嚇取財案（主文）陸文娥意圖為自己不法之所有以恐嚇使人交付財物處有期徒刑四年併科罰金六百元褫奪公權六年顧全福意圖為自己不法之所有共同妨害人行動自由恐嚇人使交付財物處有期徒刑二年併科罰金四百元褫奪公權三年果維德吳森林意圖為自己不法之所有共同妨害人行動自由恐嚇人使交付財物各處有期徒刑二年八月併科罰金四百元各褫奪公權三年罰金經強制執行不完納時以二元折易監禁一日裁判確定前羈押日數以二日抵徒刑一日魏鑽明徐毛林無罪▲老閘捕房訴梁后標等強盜案（主文）朱得勝王錫汪陽共同結夥強盜一罪各處有期徒刑十四年梁后標共同結夥強盜一罪處有期徒刑八年梁鼎易王華氏梁呂氏何祥泉何徐氏均無罪朱得勝王錫汪陽梁后標盛成何國共同結夥強盜一罪各處有期徒刑十二年盛成何國裁判確定前羈押日數以二日抵徒刑一日起獲贓物洋及絲綢等物給出失主領回▲靜安寺捕房訴周王氏等妨害家庭案（文主）周王氏共同意圖營利略誘年甫三月之胡毛頭脫離享有親權之人一罪處有期徒刑二年張國發共同意圖營利略誘年甫三月之胡毛頭脫離享有親權之人一罪處有期徒刑一年六月張周氏意圖營利略誘年甫三月之胡毛頭脫離享有親權之人一罪處有期徒刑一年六月裁判確定前羈押日數以二日抵徒刑一日賣契一紙沒收胡毛頭一口准交其母胡錢氏領回▲匯山捕房訴嚴貴權等竊盜及贓物案（主文）嚴貴權唐金林結夥竊盜兩罪每罪各處有期徒刑一年六月結夥竊盜未遂一罪各處有期徒刑六月各執行徒刑二年徐妙根結夥竊盜一罪處有期徒刑一年結夥竊盜未遂一罪處有期徒刑六月執行徒刑一年二月徐吉結夥竊盜累犯兩罪各處有期徒刑二年執行徒刑三年魏玉壽結夥竊盜累犯處有期徒刑二年王兆榮收買贓物處有期徒刑四月裁判確定前羈押日數以二日抵徒刑一日李翁氏收買贓物處罰金一百五十元如經強制執行而不完納以二元折易監禁一日裁判確定前羈押日數以二日抵罰金二元▲總巡捕房訴徐子祥等偽造商標商號及販賣案（主文）徐子祥意圖欺騙他人而偽造商標商號一罪處有期徒刑六月併科罰金二百元戴巧壽潘書寶共同偽造商標商號一罪各處有期徒刑四月併科罰金各百一元張久發明知為偽造商標商號貨物而販賣一罪處有期徒刑四月併科罰金一百元張厥嘉王松林明知為偽造商標商號貨物而販賣一罪各處罰金五十元罰金如未完納以二元折易監禁一日裁判確定前羈押日數以二日抵徒刑一日或罰金二元起獲之偽造商標雪花膏及仿單等類均沒收▲哈爾濱捕房訴宋來生等搶奪案（主文）宋來生搶奪累犯一罪處有期徒刑一年六月又共同搶奪累犯兩罪各處有期徒刑六月應執行有期徒刑二年傅安林搶奪一罪處有期徒刑一年又前因搶奪案判處有期徒刑一年緩刑二年之宣告應予撤銷併執行之施阿根搶奪一罪處有期徒刑一年又共同搶奪兩罪各處有期徒刑十月應執行有期徒刑二年郎方子搶奪一罪處有期徒刑一年又前因搶奪案判處有期徒刑一年緩刑二年之宣告應予撤銷併執行之盛阿根收受贓物一罪處拘役一月裁判確定前羈押日數以二日抵徒刑或拘役一日

▲民事判決　▲杜榮記訴張百川等欠款案（主文）被告應償還原告洋一千三百六十七元五角五分訴訟費用由被告等負担▲泰利公司經租劉鶴軒訴陳倫生欠租案（主文）被告應償還原告房租洋一百八十六元訴訟費用由被告負担▲范希賢訴王獨峯票款證書案（主文）被告應償還原告洋二百元訴訟費用由被告負担本判決應予假執行▲阿拉白司訴買炳華等借款案（主文）被告楊一序應償還原告洋二百元如不能清償時由被告買炳華代為償還訴訟費用由被告楊一序負担▲王和尚訴陳小昌等債務案（主文）被告許李氏應償還原告洋一百三十元及自借款日起至清償完結日止照年二分利息限許李氏之夫欠原告洋民國二十年一月起還洋十元還清為止原告其餘之訴駁斥訴訟費用由被告許李氏負担▲愛爾德洋行訴大華號東欠租案（主文）被告償還原告租洋一百七十八元五角訴訟費用除六分之五業經另行判決外其餘二分之一由被告負担▲王綸周訴楊仁甫貨款案（主文）被告應償還原告洋八十三元〇九分訴訟費用除撤銷部分二分之一應由原告負担外其餘二分之一由被告負担▲阿華生訴姚木根借款案（主文）被告應償還原告債款洋八百元訴訟費用由被告負担▲曹福全訴張友財反還木器案（主文）被告應將所租原告松楊床一只松六仙一只松牌凳八只据木洋椅八只据木茶几三只交還原告訴訟費用由被告負担▲陶金貴訴李春生欠款案（主文）原告之訴駁斥訴訟費用由原告負担▲興華織綢廠訴王文仙保款案（主文）被告應代張繼忠償還原告銀三百兩訴訟費用由被告負担▲譚十慶訴王如英債務案（主文）被告應償還原告洋五百八十元訴訟費用由被告負担▲費森訴黎克公費案（主文）被告應償還原告銀二百兩原告其餘之訴駁斥訴訟費用由被告負担三分之二原告負担三分之一▲王廷才訴鴻利工程處票款案（主文）被告應付原告洋三百元訴訟費用由被告負担▲張克庭訴天生堂東欠租案（主文）被告應償還原告洋三百元及自起訴日起至執行終了日止週年五厘之利息訴訟費用由原告負担▲國華銀行訴任松亭債務案（主文）被告應清理償還原告元三千一百四十兩五錢及自民國十八年二月九日起至執行終了之日止按月一分利息原告其餘之訴駁斥訴訟費用由被告負担▲范靜初訴戎承莊等債款案（主文）被告戎承莊應償還原告債款洋二百元及自民國十八年四月四日起至執行終了日止按月一分四厘之利息如不為償還應由被告戴如金負代償之責任訴訟費用由戎承莊負担十分之八葉如金負担十分之二▲新瑞和洋行訴泰東書局欠租案（主文）被告應償還原告洋五百四十六元七角五分訴訟費用由被告負担▲加克普生訴葉榮春欠款案（主文）被告應償還原告銀六百九十八兩五錢六分訴訟費用由被告負担▲李也白訴美麗領帶公司工資案（主文）被告應償還原告工資銀一百七十九兩六分並自判決確定日起至執行終了日止週年五厘之遲延利息訴訟費用由被告負担▲期文洋行經理考卜門訴龍飛印書局主人欠租案（主文）被告龍飛印書局主人應償還原告房租洋四百七十六元被告黃明韶應償還原告房租洋一百八十四元訴訟費用由被告等各按其訴訟標的價額比例負担▲鈕盤訴克羅首欠款案（主文）被告應償還銀三十元原告其餘之訴駁斥訴訟費用由原告負担十分之八被告負担十分之二▲陸應槐訴劉常仙存款案（主文）被告應清理償還原告交通開記大旅社存款洋一千元及自起訴日起至執行終了日止週年五厘之遲延利息原告其餘之請求駁斥訴訟費用由被告負担▲匯衆銀公司訴李叔軒等欠款案（主文）被告李叔軒應償還原告欠款銀四百六十五兩七錢及自民國十八年八月二十二日起至執行終日止週年一分二厘之利息被告夏必城惲邦楨就前項欠款本利如李叔軒不為給付應共同負担代償之責原告對於夏必城惲邦楨所為連帶償還之請求駁斥訴訟費用由李叔軒負担▲陳順英等訴怡豐錢莊等貨款案（主文）被告謝芝庭應償還原告陳順英洋一千一百八十九元舒阿喬洋六百六十一元毛嘉炳洋五百五十元王懋洋四百〇九元七角五分五厘徐恆甫洋三百十四元四角四分宋關慶洋五百五十元郭成孝七十六元七角五分又郭成孝經營裕昌號洋六十九元七角四分六厘於才生洋二百元周立偉洋三百四十元韓胡記洋六十七元王秉來洋五十四元訟費由被告謝芝庭負担▲存益莊等訴高恰亭等賠款案（主文）振大莊所欠原告存益莊洋四千六百八十元三角二分一厘晉和莊洋六千五百〇三元八角九分五厘成茂莊洋四千元利達報關行洋二千二百五十二元四角一分二厘又百匯銀行支票一紙長盛莊支票一紙被告章桐生應負清理償還責任前項欠款如振大莊財產不足清償時由被告高恰亭祝時純恆森昶林培之史濟祥連合分擔償還訴訟費用由被告負担▲永安地產公司訴金幼卿等房租案（主文）張杏元楊阿弟周冰心陳偉畊史友福張桐源陳苗根應各給付原告租洋十九元金幼卿毛酉峯應各給付原告租洋四十二元劉子艮無給付原告租洋五十一元樂楨榮應給付原告租洋六十一元樂吉雲應給付原告洋一百二十二元原告對於葛慧齋之請求及對於張杏元楊阿弟周冰心陳偉畊史友福張桐源陳苗根金幼卿毛酉峯劉子艮樂楨榮樂吉雲其餘之請求均駁斥訴訟費用由原告負担三分之二其餘三分之一由張杏元楊阿弟周冰心陳偉畊史友福張桐源陳苗根金幼卿毛酉峯劉子艮樂楨榮樂吉雲比例分担▲華彩章訴陳立貴等房租案（主文）被告陳立貴償還原告房租洋一百三十七元五角但應自民國十九年十二月份起每月拔還洋十七元至拔清為止被告嚴三償還原告房租洋一百二十七元五角但應自民國十九年十二月份起每月拔還洋十七元至拔清為止被告王志元償還原告房租洋二百四十元但應自民國十九年十二月份起每月拔還洋三十六元至拔清為止被告錢來鳳償還原告房租洋七十元零五角但應自民國十九年十二月起每月拔還洋九元四角至拔清為止訴訟費用陳立貴嚴三各負担八分之三王志元負担八分之三錢來鳳負担八分之一

▲民事第二審判決　▲路于氏等為債務及保證債務上訴一案（主文）原判決廢棄馬路餘應償還路于氏洋一百三十元內一百元自民國十七年一月一日起至執行終了日止按月一分六厘之利息又應代鞠奉元償還路于氏洋一百元及自民國十五年一月一日起至執行終了日止按月一分六厘之利息又應代孫正榮償還路于氏洋二十五元及自立約日起至執行終了日止按月一分六厘之利息路于氏在第一審其餘之訴及馬道餘其餘之上訴駁斥第一第二審訟費由馬道餘負担三分之一路于氏負担三分之二

▲民事批示　▲李炳南為洪嘆世欠租案請領案款由狀悉仰候傳集各案債權人到案訊奪此批▲女子銀行為華黃氏租屋案呈交信件抄本由狀悉據交信件抄本到院應准存候察核此批▲謙和號為葉安香款項案聲請銷案由狀悉准予銷案此批▲周柳衣為印珊山附帶民訴案聲請款領由狀悉仰於本月二十九日下午二時來院報到具領此批▲慎餘堂為勒暘藥房欠租案聲請銷案由狀悉准予銷案此批▲嚴國威為李一帆與趙立章貨款代交案款聲請銷案由狀悉既據將案款呈交到院應准飭吏啓封發還此批

▲黃文山等為與張振剛等學費案呈交學生名冊由狀悉據交建設大學繳費學生名冊及上海農工銀行復函到院應准存候察核此批▲吳大有為陳心明等租金聲請假執行由狀悉仰候傳案執行此批▲盛效賢為顧嶺夫貨款案聲請執行由狀悉仰候傳追此批▲強治友為劉康衢等欠款案聲請執行由狀悉仰候傳案訊追此批▲顧銳清為振昌永鐵號郡高翔房租案聲請執行由狀悉案經上訴所請應毋庸議此批▲程文明等為租靜安寺地產續請准予備案由狀悉租地毋庸備案前經批斥仰仍遵照前批毋得多瀆此批▲葛德能聲請執管遺產由狀悉仰照公告稿接連登載民國日報暨英文日報十四天期滿後檢齊報章送院核辦公告稿附發此批▲沈德寶狀請准將姚朱氏假釋由狀悉查假釋應由監獄官呈請所請與法不核礙難照准此批▲程光祖等請保由狀悉既經聲明上訴請保之處仰候上級審核辦可也此批


防癆聖藥　唐拾義久咳丸　每瓶一元二角　各埠均有經售

特產餘姚　唯一乾菜筍　清潔鮮美有益衛生
冬製新貨　出廠到滬　鮮嫩獨步　可口佳美　向推諸君　請即惠顧　調佐飯餐　鮮美適口
唯一乾菜筍　清潔味美有益衛生久已名聞遠近有口皆碑前因存貨售罄致負顧諸公多抱向隅良深歉仄現在冬製新貨業經出廠到滬精供需要尚祈從速購顧為幸
愛華製藥社總發行　上海四馬路望平街　全國各埠貨號均有出售

天然佳產　治咳清補　銀耳白枇杷膏
功能　滋陰補肺　止咳化痰　順氣寧神　益虛定喘　和潤肺胃
▲無論新久咳嗽，男女老幼均極合宜
四川白木耳為滋陰補肺聖品，人皆知之。枇杷止咳開胃，潤肺化痰，一切咳嗽氣喘，均能治之。本廠以精提白木耳雪梨枇杷，加以冬花川貝等品，精製成膏，天然美味，濃妙液品，功效耐人，每瓶一元，郵費加一，五以上八折，洞庭山白沙泉精製
上海新聞路新文里達榮藥廠發行　永安先施新新經售


## 聲明類

**湖南省政府通告**　本省政府於本年七月二十日遺失中國國貨銀行貞字第五號銀元股票二萬額息摺一張拾一一作廢特此通告

**上海特區地方法院公告**　案據朱兆兄弟稱先父遺產坐落二十九圖南市洪家宅一處地契一紙遺失請求公示催告等情…（仰於公告之日起六個月內申報權利）

**乾祥記明聲散新義聲解**　沈順昌沈廷鉞陳中記等曾於民國十年間開設乾祥記號…特此聲明

**上海特區地方法院公告**　案據沈伯吉等呈稱…

**置產聲明**　茲代表公司分有九畝落三由置明…

**驅逐逆子**　余子…不知向善…以有此為證…特此登報…

**上海地方法院公告**　案據楊志沂呈稱…

**律師魏炯錄登**

**江蘇上海特區地方法院**　為公告事…

**志昌餘警何慶成劉告慶永君**

**被盜聲明**　永年三名號第三十三號…

**家律師陳隆茂孫代表告宣大清算通告**

**劉鴻明律師推益水新菓薦大寶豐行證明受盤**

**黃律師代表孔記明票期作廢公告**

**王林律師代表富安樸緊要啓事**

**遺失文契合同聲明作永遠廢**

**白馬商店東漢股經淡溪理霜吾福**

**上海烟廠受大華盤烟廠緊要通告**

**推盤受盤聲明**

**推盤聲明**

**支票被竊聲明**

**田單聲明**

**推盤聲明**

**田單作廢**

**推召聲明**

**遺失類**

**遺失聲明**

**倪協號受盤代律師泰表推與盤聲明**

**收條被竊聲明**

**劉鴻律師代表昌股東立正達記錢林警潤徐身章告立事啓**

**支票遺失作廢**

**遺失圖章作廢**

**遺失會約作廢**　董張氏啓

**遺失匯票聲明**

**遺失股單**　高望之啓

**遺失匯票聲明**

**遺失郵政司派聲明作廢**

**失單聲明**

**遺失聲明**　王樑啓

**遺失存摺**　乾記謹啓

**遺失聲明**

**遺失聲明**

**遺失聲明**

**天牛祥受盤大昌號啓事**

**遺失田單聲明**

**遺失田單**

**遺失聲明**

**聲明遺失**

**息票遺失作廢**
公債第二十四張每張倫敦在途遺失克利司浦
9798 1501 1509 1521 1583
0062 0125 0426 0429 0530
32 0534 35 0865 1096 1
1609 1742 1754 58 1988 1
97 CRISP LOAN 5% 1912
上海四行儲蓄會啓
十九年十二月念六日

# 教育

## 吉省府審核 中等各校教科書 教廳擬訂規則實行

吉省通訊、省府前為學校防共、規定辦法七項、令教廳負責辦理、並為糾正學生不當思想、飭將各校現用各教科書送審查、嗣據教廳將中等各校歷史國文等教科書檢送到府、經即提交委員會會議議決、原送各書、應由各廳處派員會同審查、並由府派秘書一員、充審查領袖、嗣因、復經錄案行知、並飭據教廳擬訂吉林省檢查教科書規則十條、呈府請加修正、改為十三條、現屆開始檢查、按照該規則第五條之規定、令由各廳處迅派職員二人、屆期齊集省府會同檢查、為所派職員具有何種專門學識及相當經驗、對於分組檢查各科書及學校一切出版物、願任何組檢查員、應通知各員在未開始檢查期前、先與教廳接洽商定、俾便分組工作、各專責成、仍將所派員名、履歷、先期具報備查、各廳處奉令後、業已先後派委、日內可開始實行、茲並錄規則如次、第一條、凡未經大學院暨教育部審定之中等教科書、現為各校採用者、均須擇要檢查、第二條、中等學校所授之黨義歷史國語文學哲學經濟學社會學等科、皆與思想有關、先就此類教材書及講義檢查之、第三條、依前條規定分左列五組檢查、甲、黨義組、乙、國語文學組、丙、歷史組、丁、教育哲學組、戊、社會經濟組、第四條、每組指派檢查員若干、分別工作、并派主任一人以總其成、第五條、檢查主任由教廳長兼任、其餘各組檢查員、由各廳處遴派職員兼任、並將派定員名履歷、先期送請省政府備查、第六條、各組教科中除其學說不背三民主義者准予研究外、倘含有宣傳共產主旨趣者應嚴加查禁、第七條、中等各校教科外之一切出版物、如參考書校刊等類、應一併黨送檢查、以昭慎重、第八條、檢查員對於檢查之教科書講義、及各校一切出版物、如發見不合之處、簽條說明、送交主任覆核、第九條、由主任黨核各檢查員「說明」、開全體會討論以定去取、第十條、經檢查會認為不合之教科書及講義、即由主管機關通知各校、不准採用、如係教科外之出版物、並應分別種類、通知原出版物之校、嗣後不得再行發行、或停止發刊、第十一條、檢查期間自十二月二十八日起、每星期一四兩日下午一時至四時、如遇特別情形得延長之、第十二條、本規則如有未盡事宜、得隨時修正之、第十三條、本規則自呈准之日施行、（念一日）

## 識字運動 以注音符號為工具 蘇識字運動委員各組聯會之決案

江蘇省識字運動宣傳委員會、於本月二十四日下午、開第一次各組聯席會議、出席者劉象爻、陳天予、徐演凡、陸耀焜、吳維善、吳伯明、張嘉琳、劉延廉、張香巖、楊昌運、秦賓琳、薛湊舲、秦鳳翔、鄧傳、總用和、耿同霖、葉潤皋、劉紹楨、主席劉紹楨、紀錄葉潤皋、報告事項、一、報告本會成立經過及進行程序中之重要事項、討論事項、一、第一次宣傳週應如何進行案、決議、由宣傳組會同設計組擬訂辦法、交下次聯席會議討論、二、擬訂分期强迫辦法案、決議、請委員會訂定之、三、一月三月各組工作大綱案、決議、由各組自行擬訂、交下次聯席會議討論、四、劉象爻提議、識字運動要以方音注音符號為工具、並注重編輯、請委員會決定施行案、決議、通過、五、決議下次聯席會議日期定在一月六日、

## 教部近訊 新舊任交替中

教育部新任政常兩次長、於二十二日到部就職、茲將前任移交部務及新任接收情形、就記者調查所知、約記如下、

移交積存餘款 教部成立兩年以來、因開支節省、用人亦較他部為少、全體部員不及百人、故原有預算月有盈餘、該部房屋狹隘、不敷應用、乃將餘款購地建築樓屋兩幢、一為各司辦公室、一為禮堂及圖書館、兩樓均建築堅固、設備精美、自來水及水汀、至本月二十日始裝置完工、新任到部之日、部屋煥然一新、聞該項建築用費共十餘萬元、該款雖曾呈請行政院撥發臨時費、因國庫未裕、至今尚未領得、即以每月積餘之款用作建築之需、移交時除已付建築費不計外、連財部欠發經費、積餘之款為數約有二十萬元、現已一併移交新任接收云、

發表各司科員 教部舊有部員除部次長及秘書主任鄭天挺文書科長張應銘均已辭職外、其餘部員全體移交新任、新任兩次長到部後、請原任參事趙迺傳兼任秘書及秘書主任新委總務司第一二三四科科長及兩秘書外、昨日發表何敬煌任秘書室科員、李小樓任普通教育司科員、王學素、楊景桐、張崇祉、梁贊文、均任總務司科員、至關於部務之接收、請趙迺傳等十人為接收員、趙等奉派之後、當日開會討論接收辦法、結果先由各司、造具移交清册、再由接收員按册點收、實際上舊有部員既無甚變動、所謂移交與接收、僅係形式上不可免之手續而已、又前日新任兩次長除呈行政院報告宣誓就職日期外、同時並電呈蔣主席報告接事情形、並謂已遵鈞囑、對於舊有部員、除總務司及秘書室略有變更外、其餘各司處職員概行保留、部務照常進行等語、

## 漢市教育局 明年一至三月 行政大綱

漢口市教育二十年一二三月行政計劃大綱、業由教育局制定、探錄如下、一、關於視察者、一、視察各附屬機關行政計劃、並督促其實施、二、視察各校課程支配、及課業進度、三、視察各教員各科教學情形、四、視察衛生狀況及清潔程度、五、視察訓育實施狀況、六、擬定第一次視察計劃、並舉行第一次定期視察、七、視察各私立學校並督促改進、二、關於指導者、一、指導各校及府屬機關推行教育法令、並督促其改進、二、指導各科教學方法、三、指導各校組織各種研究會並參加研究、四、指導各校作各種活動組織、五、調查社會一切文化事項擬具改進方案、六、指導各校成立合作社、三、關於職業教育者、一、籌設職業學校應用化學科工廠一所、並擴充科學實驗室、二、改進職業學校出品、並督促迅速成立合作社、四、關於中等教育者、一、籌添市立一中及一女中班次以資啣接、二、成立中等教育各科研究會、三、厘訂中等學校暫行訓育標準、四、舉行中等學校學生黨義及其他各科競賽、五、舉行中等學校智力其他各種測驗、五、關於小學教育者、一、成立小學行政及各科教學法等研究會、二、厘訂小學暫行訓育標準、三、舉行小學學生黨義及其他各科競賽、四、舉行小學學生智力及其他各種測驗、六、關於義務教育者、一、成立省區義務教育分會、二、舉行全市學齡兒童調查、七、關於童子軍者、一、接收市黨部關於本市童子軍卷宗、二、改進本市童子軍辦法、八、關於其他事項者、一、募捐建築漢口圖書館、二、工商人補習學校學捐由本局派員徵收統籌支配、三、籌劃添置職業學校最新染織器及其他應用機械、

## 教部令魯教廳 計劃全省職業教育 現辦者力加擴充 已停者趕速恢復

山東教育廳呈報教部改併省立學校一案、關於職業學校有令停辦等情、教部據呈、昨日指令該廳、對於職業學校務使全盤計劃、已停者趕速恢復、現辦者力加擴充、或於各中學內酌設職業科目、以資補救、原令云、呈及清單均悉、該廳考察各校辦理情形、策劃改進、用意甚是、清單所列第二至第七各欵辦法、亦殊可行、惟第一欵將原有省立第二第四第五三職業學校均令停辦、各該校設備簡陋、成績過劣、自係實情、惟職業教育關係青職業、國民生計、至為重要、現在大多數中小學畢業生、欲升學則苦無財力、欲自立又苦無專習技能、進退徬徨、莫知所適、弱者萎靡沈淪、强者趨入歧途、社會杌隉、靡有底止、皆緣職業教育太不發達之故、各地方辦理職業教育、限於經濟人才、往往精神全非、要在寬籌經費、延攬人才、認真督促、隨時策進、其有成績過劣無從整理者、自應停辦改組、積極進行、如果停辦之後、遣散生徒、根本取消、難免因噎廢食、何以救時弊而宏教育、中等教育計劃、其第三欵規定之中學的設置辦法、丙項一二兩節、規定普通科高中與農工科高中校數、設置的比率至為詳明、於以見職業教育需要之急迫、該廳務就該省情形、對職業教育為全盤計劃、已停者趕速恢復、現辦者力加擴充、或於各中學內酌設職業科目、以資補救、仰即遵照辦理具報、清單存、此令、

## 日本早大 中華留學生同學會成立
### 主旨：增進情誼交換智識砥礪學行
### 實踐：廣求智識於世界 發揚宗邦之文明

**宣言稱**

早稻田大學為日本最高之學府、乃前首相大隈侯所創辦、有四十餘年之歷史、造就中國人才亦復不少、現有學生一萬五千餘人、在學中華留學生有一百餘人、過去本有早大中華留學生同窗會之組織、因少數反動的國家主義派之操縱壟斷、激起全體同學之公憤、特開全體大會、舉出籌備委員十五人、負起草章程重新組織之責、前月二十五日、復在該校大隈會館開全體大會、通過章程、選舉職員、結果曹君勳國當選為總務、秦君元邦為文書、孫君秉乾為交際、朱君大璋為會計、陳君碧生為出版、沈君炯為游藝、盧君幻霞為圖書、李君佩洪為庶務、李君天民為體育、聞該會新職員就職後、進行甚為活躍云、近復發出該會成立宣言、茲探得如下、

自治乃學生的應分、協同是人羣的本能、我們不都是僑寓在天涯異域的同胞嗎、我們不都是智識階級居常以國民中之優秀分子自命的嗎、應該要怎樣的熱烈地表現我們的自治團結精神、方能充滿人生的眞意義而完成我們的使命、可是近年以來我留東學友們、多是偏於消極、散漫如一盤散沙、以致統一的意志無由表現、團體的行動未能劃一、撫今思昔、曷勝慨然、在一方面說起來、閉戶讀書、固然是很好的現象、然而人類畢竟是合羣的動物、不能脫離社會而孤立、何況智識以互相交換而日進、德行以互相砥礪而日修、感情以互相聯絡而日濃、若其專事離羣而索居、與社會團體毫不發生關係、則將何所謂修學、我們時常主張民衆運動、或羨說『喚起民衆』、我們留東學生、既然是民衆的先鋒隊、當然不得人家來喚醒、應該去喚起別人、若是任憑千呼萬喚、依然尚池池沓沓、不改這種消極萎靡的態度、所謂智識階級者尚如此、其他更何足論、抑將何以行使民國主人翁之職權乎、我早稻田大學包含政經、法、商、理工、師範、各部各科、當有四十多年的歷史、擁有一萬五千餘的學生、而以完成學問之獨立與活用為本旨、素注重自由研究、獨創研鑽、且明應用學理於實際、以利濟國家社會而資時世之進運、雖惡之者或譏其為『自由奔放』之學風、而愛之者、則稱其活潑進取之氣象、其對於東邦社會之影響、我們自不必深論、即我國留東先輩之先後卒業於本校者、為數不下千百、其活躍於我國之政治、教育、司法外交、文藝、實業各界、成敗若何、為功為罪、我們也無須多說、惟是承先啓後、繼往開來、匡正補救、發揚光大、現時在本校肄業的學友們、總覺得前途的任重道遠、而且責無旁貸、

本校的學友們沈悶於留東界之消極散漫的雰圍氣中者久矣、居常不相聞問、甚或同窗數載、不特不知姓名、抑且終生未晤一面、揆諸人類之常情及本校之立學精神、豈應有此現象、雖先年有盛大悠久的早大中華同窗會之組織、而在最近數年間、則大率時形停頓、糾紛屢起、推厥原因、要不外任事者缺乏毅力熱誠不願積極負責、與少數私心意氣用事、把持包辦、以便別有所圖、以及辦事不根據法規正義諸端、天下無事、庸人自擾、深可哀也、竊謂我全體同學們之過於放任、未能隨時竭力糾正、至少也應當負一部分的責任、

我們痛憤已往的消沈、欲謀將來的進展、內受本心的驅使、外應環境的要求、所以在上學期內、大多數的同學們、都不期然而自然的痛感着有從新組織學生會之必要、而又正值暑假星散、無法迅速進行、以故籌備數月、始幸成立、已於前月念五日假大隈會館開正式成立大會、議決會章、選舉職員、回溯過去之締造艱難、益凜然於我們今後之責任重大、我們的會以增進情誼、交換智識、砥礪學行為主旨、是我們全體同學總意志的表現、我們當始終保存親愛眞誠的精神、秉着正大光明的態度、站在學生的立場、以決定行動趨向、處客觀超然的境地、而為砌遂承歷、不但要擁護我們所應享的權利、而且要實踐我們所應盡的天職、廣求智識於世界、歸而報效祖國、發揚宗邦之文明、轉而貢獻世界、庶乎民族之繁榮、憲政之基礎、均於是繫、以上就是我們不自揣微力所承認覺悟的使命、願與我全體同學互相策勉進行、這呱呱墜地的第一聲、便算本會誕生時對於我居賢明而又親愛的全體留東學友們一個最上的敬禮、且將更進一步、願藉以促我中華民族之大同團結、謹此宣言、諸維亮察、中華民國十九年十二月十五日、

云、

## 全市童軍 元旦大聚餐
▲餐券每位一元 ▲指定四處發售 ▲英名已頒定 ▲擬定紀念日

（國民社）本市童子軍理事會、自成立以來、工作進行、不遺餘力、最近並決定二十年元旦全市童軍大聚餐、該會英文名稱、及紀念日期、亦經呈准頒行、各情分誌如次、

▲憑券入座 本市童子軍理事會、定二十年元旦正午、舉行全市童子軍大聚餐、為童軍便利參加起見、特發售餐券一種、該項餐券、定價一元、自今日起、可向下列地點購定、計小西門尚文路該會、四川路青年會對過大中華飯店、三馬路慕爾堂、北四川路橫浜橋廣肇公學、

▲英名頒定 本市童軍理事會、前請童子軍司令部頒訂該會西文名稱、以便中西交際、聞昨已奉指令、定為 Boyscouts of china Shanghai rity Council

▲成立紀念 童軍理事會紀念、亦經司令部核准備案、定每年十月十日、為本市童子軍理事會紀念日、因該日係理事宣誓就職日也、

## 中華職校 昨開演說賽會

中華職業學校、昨日舉行演說競賽會、參加競賽者十四人、評判主席楊衛玉、評判潘仰堯、王玉章、洪悟一、王秉六、楊崇臬、陳貞白、行禮如儀後、各演員相繼演說、末由主席宣佈結果、第一名王乃徐、第二名許乃蓮、第三名潘聿修、第四名魏竹泉、第五名余恭坡、並發給獎品、以資鼓勵、

## 小學體育教練、應注意兒童體格
### 借學生 奪錦標 俞振華因傷身死
### 負責教員永遠撤銷資格 前車可鑑！

上海市教育局為私立通惠小學教員張秀雄徇周浦小學之請、借用該校運動員、致學生俞振華因傷身死、特分別懲處、訓令該校校董會云、案據該校學生家屬俞敬熙呈控該校體育主任范志宣不顧兒童體質、急進訓練賽跑等激烈運動、以致伊子振華身體日弱、今因該校教員張秀雄徇周浦小學之請、借用該校運動選手多人、冒充周浦小學學生出席南滙縣立各校運動會、奪得錦標、伊子因傷致死、該校校長湯國勳、事前竟不聞問、請求分別查辦一案、迭經本局派員澈查屬實、自應分別懲處、以儆將來、查該校校長湯國勳對於本年十月四日教員張秀雄擅帶學生唐金根等、至周浦比賽籃球、事後未曾深究、致更有十月十八日串同作偽之事發生、當時該校長雖在病假、究不能辭失察之咎、應令該校董會議處報核、該校體育主任范志宣、對於平日教練、不加審率、殊屬非是、應令該校董會轉令該校議處報核、該校教員張秀雄徇周浦小學之請擅帶學生、冒名參加南滙縣運動會、串同作偽、致釀命案、師資喪失、應由該校董會轉令該校卽行撤職、一面由局分函吊消該教員檢定證書、永遠撤銷其教員資格、周浦小學校長及與本案有關係人、由局咨請南滙縣政府從嚴懲處、除分別呈報函並批示外、合將會議錄茲方隨令發還、仰該校董會迅卽遵照辦理、呈候核奪、此令、教局並函咨省教育廳及各市教局對於張秀雄永遠撤銷教員資格、又咨南滙縣政府請嚴懲周浦小學校長云、

## 高級盃第二週賽 眞茹擊敗英海軍
### 三對〇之比
### 兩對手今日再戰於申園

江南鐵軍眞茹足球隊、昨午三時與英海軍舉行高級盃第二週賽於棒球場、眞茹威風凜凜、在上半時中大破英海軍、為三對〇之比、惟下半時作戰、左中衛林松發因傷未能應戰、致全軍以守為主、雖有四度猛烈攻打、亦未能如願以償、否則當不祇如此比數也、

▼縱身一頂海光之光 時指三下、因雙方服裝一色、由眞茹換別色衣、登場作戰、相抗有十分鐘之久、難分軒輊、後此眞茹奇兵突進、右翼梅洪實得着後路陳鎭和接濟、沿邊襲擊、對方拉許納丁格兩馬、齊出拒敵、梅君見難再展、順勢輪將中央戴中時腳上擺渡、羅海光緊迫敵門、守將海門舉手拍出、羅君縱身一頂、落進網窩、遂勝一球、

▼聲勢赫赫戴陳同功 此際眞茹聲勢赫赫、環而攻之、林松發向右傳遞、梅洪實覺前途無人、飛奔掩殺、遂交中鋒戴君一個橫掃、被其守將擋出、陳秉祥趕上一踢、恰然中的、但執法麥山兒以為越位取消、致四座嘩然不已、既而莊世鴻在中場將球踢向前方、羅海光鷹球猛進、為勞勃遜阻止、挑送右方、洪梅實還腳於左、已到其門前、陳家球馬不停蹄、與戴麟經一踢而上、兩將虎軀跌仆在地、而球亦隨之入網矣、

▼殺出重圍奪得三元 既而海軍前鋒拉許威脫等率領兵將還擊過來、其勢左右包抄、氣象緊張、頭道防禦將告階、二關上之莊林等力守不退、居然由陳鎭和殺出重圍、球向中路飛去、戴麟經斬關而入、正好舉腳、復被其二衛纏住、再用掩避敵人耳目之策、向右挑送、恰巧梅洪實如旋風似的殺到、一冲而落其重城、於四五分之劇戰告畢、眞茹以三對〇占勝、

▼保守主義兩無進展 易地以後、列陣交戰、眞茹左中衛林松發負傷、不能加入作戰、由左翼陳秉祥兼任其職、缺少一員健將、實力為之減縮、全軍乃抱保守主義、顧有艷英軍蹂躪中原之概、遂致眞茹之門、風雨飄搖、楚歌時起、衛士溫江、守門阿梁、大形忙碌、前路人馬、亦隨機班師鎮援、而對方雖攻打仍頻、彈若連珠、似欠瞄準能力、非是偏斜、即是被擋、終難越雷池一步、其間眞茹亦乘隙反攻者凡四度、雖未見有寸尺之展、亦足寒敵軍之膽、相抗至時間完結、雙方未有所獲、結果眞茹以三對〇奏捷、兩隊陣線如左、

（眞茹隊）
梁官濂
馮運佑　江善敏
林松發　陳鎭和　莊世鴻
陳秉祥　羅海光　戴麟經　陳家驊　梅洪實

（海軍隊）
海門
史密斯　考克司
愛許門　勞勃遜　亨司登
固老爾　克福　威脫　拉許　納丁格

## 中公大勝醫大 六五對二八
### ——最後一幕——

長崎醫大籃球隊、抱不可一世之野心、來滬與各强隊約定友誼賽九場、數日交戰、除戰勝球藝平凡之同文及隊伍不全之復旦外、餘則望風披靡、無抵拒之力量、而以昨晚之挫於中公之役、失分為最巨、蓋以中公之戰術、適當其破綻之處而進、遂呈束手無策一蹶不振之局、上半時被中公以三三對一三占先、結果以六五對二八大勝、

按昨中公醫大之戰、醫大在上半時失去二〇分、在休息之時、該隊幹事對裁判員表示不滿、惟以記者觀之比賽雙方能技能不平均、分數相等、則裁判者之責亦重、相懸既如此之多、全是實力相殊所致、若云不滿、殊無理由、

## 青年足球戰優游 三時在棒球場

青年足球隊、今日下午三時在棒球場與優游隊交鋒、為中華足球會中字組之一幕、裁判員蔣湘青、

## 西青籃球昨賽結果

| 與賽隊 | 上半時 | 總結果 |
|---|---|---|
| 美童勝友愛 | 一七對一三 | 三四對二一 |
| 晨星勝南鋒 | 六對一〇 | 二六對一〇 |
| 江灣勝紅隊 | 一七對一〇 | 三五對二二 |
| 青光勝華東 | 二八對一二 | 三七對三〇 |

▼今晚秩序

| | | |
|---|---|---|
| 晚星對美公 | 乙組 | 五時半 |
| 滬中對稅專 | 乙組 | 五時三刻 |
| 眞茹對也是 | 甲組 | 七時 |
| 持志對中公 | 甲組 | 八時 |
| 滬江對海盜 | 甲組 | 九時 |

## 足球戰 心心勝法電

昨日下午三時、心心與法電兩足球隊、在市一公共體育場作友誼賽、法電新進球員較多、聯合工夫稍差、故常為心心所制、上半時法電竭力抵抗、能一緊、下半時法電勢力頓衰、形勢專佳、然至最後五分鐘、又以急射十二碼球、再損一球、成四〇之比、心心勝、裁判員張龍海、


救火還易治瘋尤難

但得韋廉士紅色補丸則又易矣

武昌市公安局消防隊隊長兼湖北國技館教師段君岐山嘗躬歷此景而述其經驗云『鄙人服務警消防兼授國技不覺操勞過度以致血虧神弱肌瘦面黃又感瘋濕之苦四肢虛腫腰腿痠疼循至步履維艱痛苦萬狀偏試各藥未見痊可後閱報見韋廉士紅色補丸之功乃詢諸就近藥房購一瓶而試服之果覺輕鬆於是繼續服用不久諸症悉愈痛苦全消迄今身體强猶勝曩昔是誠良藥也不勝感感』韋廉士紅色補丸清血補血造血生血服一丸有一丸之功服一劑有一劑之効在此五十年中治愈瘋數以萬計至于其他各症如血虧腦疲消化不良未老先衰瘧疾痰咳以及婦科各症為此丸治愈者亦甚多也

遠東總發行上海江西路四五一號韋廉士醫生藥局

各藥房均有出售

特別警告

以身體健康之重要而欲節省數毫洋殊為不智故凡遇經售家以影射紅丸兜售稱其『價賤而効相同』者妄語也愼勿置保必須堅持韋廉士醫生紅色補丸眞正去病强身之靈藥

消化不良 身體羸弱

嬰孩自已藥片又奏奇效於此孩

小孩發育健全胥賴消化良好蓋不如是則食物不吸為全體滋養徒積為腸胃之累嬰孩自已藥片所以能使小兒轉弱為强者無他即因其為調和小兒腸胃扶助小兒消化之聖品也四川秀山郵局徐君富菴來書云『小女孝貞前因飲食失調身體甚弱後知嬰孩自已藥片之功乃試投之果見消化有序體質轉强是眞不愧嬰孩良藥也』

嬰孩自已藥片係韋廉士醫生特製之兒科專藥價目每瓶七角六瓶三元五角郵費不取

遠東總發行上海江西路四五一號韋廉士藥局

各埠藥房均有出售

百勝公司

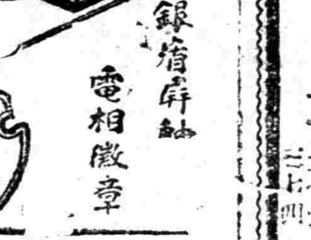

百代高亭唱機唱片

銀盾屏軸

電相徽章

地址 上海南京路新世界東首大慶里 電話一六八九六

上海搬場公司

首創第一

搬大四名一樣方文

租車每小時四元

第一站 第二站 第三站 大世界西首 大南門 世界劇場 電話中一六八三 九一七四

搬運傢俱裝箱行李

成績最好

中央大戲院

六馬路跑馬廳 電話一三二五五號

時間 三時 五點半 九點一刻起三次

價目 四角 五角 八角 六角 九角

天一影片公司最近偉大出品 香豔肉感 署名說部名片

（琴）（簫）（緣）

即施公案第二集

新中央大戲院

北四川路海甯路 電話四二二三二號

時間 三時 五時 九時一刻起三次

價目 三角 五角 七角 日夜一律

聯華 大王 傑作 全部對白歌唱 舞蹈有聲巨片

蕩婦 愚夫

又可歌又可泣

## 貢獻給中學生
# 怎樣讀書（上）

王道　黃震炎記

本校——上海中學——本學期第十七週爲讀書運動週，意在增進同學讀書之精神，喚起民衆注意讀書之旨趣。於週內請商務中華開明大東各書局，陳列新出書籍數百種於圖書館，並規定每同學有一種以上之課外讀書報告外，又舉行三次講演，卽「爲什麼要讀書？」「怎樣讀書？」「讀什麼書？」而何炳松先生所講爲第二題。主要意思：一，求學——書內讀書；二，求識——書上讀書；三，求才——書外讀書。誠金石之言也，用特介紹於覺悟，想必爲讀者所歡迎。

爲什麼讀書？以及應讀什麼書？已有另約專家演講，吾人於此可以不必再提，余玆所講者，爲「怎樣讀書？」卽讀書之方法。此題王雲五先生上月在上海青年會亦曾講過，故予此次講演，一部分卽參考王先生所已言，一部分補充王先生所未及。

三：談讀書，有先決條件

一、要有決心讀書。讀書之先，須下決心；苟無決心，遇艱必餒。孔子之十五而志於學，卽謂年十五卽下決心讀書，既下決心讀書，始不致走馬看花，毫無心得，此實最重要之條件也。

二、要顧自己能力。既下決心讀書，則應盡其能力以讀其所能讀之書；尤應顧自己能力，有多少能力，讀多少書。若不顧自己能力而勉強去讀，設腦力未充，精力未足，勢必促成神經病之現像，是好果未見，壞果已成，誠應注意者也。

三、要顧自己興趣。讀書而無興趣，必致事倍功半，雖勉強爲之，成效亦鮮，若愈讀而愈趣，愈趣愈讀，則必能易於奏效。惟平日學生之對於功課，鮮感興趣，然不能以共無興趣而不讀，如對英文無趣，遂不讀英文，對算學無趣，遂不學算學，須知在中學時代，各種課目，爲政府規定所必備之常識，諸位起馬應將此種基礎打好，雖覺少趣，亦應勉強，至於專門學門，則應擇其對於個人性之所近者研究之，是基礎已打好，而再具有專門學識，若是始可與語讀書。既有決心，又顧能力，趣復盎然，是可算有讀書之資格矣。

然吾儕應讀之書甚多，中國舊書，已汗牛充棟，又加數十倍之外國書籍，豈不要令人望洋與嘆？吾人於此又有一事焉，宜注意及之，卽讀書之態度是也。我國現代學生之喜讀中國書者，往往容易流入沉湎之一途。只知有中國學術而不知有世界學術。且其態度自大，以爲吾國學術，非他人所及。卽中國迷者，所謂國學家也。又有西洋迷者，輒之凡屬西洋事物無不盡善盡美。贊頌西洋，謳歌西洋，只見西洋，不見中國，其盲從態度與中國迷同，此兩種態度，皆非讀書人應有之態度。善讀書者，應不分中外，要在書上夫讀，要做書之主人，毋做書之奴隸。若徒因其爲中國書而讀之，是爲中國書之奴隸；反之西洋書亦然。爲書籍奴隸，無異爲書籍所屈服，又何貴去讀書。故如決心去讀書，不應分列中國書或西洋書之界限。應站在書之外面，以自已之常識定其好壞，以公平之態度，下其批評，不迷信，不排斥，必須在書上去讀書，然後不致爲書之奴隸，而爲書之主人。

吾人既有在書上讀書之態度，又能具以上之先決條件，固可以去讀書矣。然若無工具，不完備，仍不能以云讀書也。工具維何？卽除本國文字外起馬要懂一二種外國文字是也。在今日而徒懂中文，工具定嫌不足，良以二十世紀，爲世界文化交流之時期，若只知中外，其受限止之苦痛，殊非一言所能喻。故對於英文德文法文或日文等，悉能明瞭應用，始足稱爲工具完備的讀書人。

此外明讀什麼書？亦發生選擇問題，此不能定一原則，余覺比較易辨者，在校各先生負一部分責任，以各先生讀書比諸位多，見識較諸位廣，可以介紹名人著作與諸位讀，又或注意著作後所附之參考書目，亦足爲參考之資。至若讀中國古書，有四庫提要等名著，以及近日上海坊間所出版之舊書叢書等目錄，可資參考，現在目錄之學，已成專門學問，其內容須知其大概。至於四庫提要，內容豐富，殊值一讀，以其提要部分頗有應用科學方法之處也。

讀書矣，有目錄可以選擇矣，然而範圍如何？蓋吾人長壽不過百歲，惟二十歲左右始足云眞正讀書，故余有二簡則，以解決問題焉。

一、要讀得多。書讀得愈多愈妙，多所謂博也。中學之功課不能算多，只不過豐富其常識而已。

二、要讀得精。讀書要博，尤其要精，諸位有豐富常識之後，應擇自己志趣所近者去專門研究，愈多愈好，愈精亦愈好，此二點表面看似乎矛盾，然實不衝突，我們常識要富，學術要專。譬如名畫，必須有美麗之背影，方可烘托其精彩之點，若徒有精彩之點而無背影，或只有背影而無精彩之點，皆非畫之臻上乘者。故精之與博，實有相互表裏之關係。總之博而不精，可謂知二五而不知一十，精而不博，可謂知一十而不知二五，皆不能謂之知，猶之偏於精或博者不可謂爲完備之讀書人也。（未完）

# 法蘭克林格言表
## ▼青年惟一的模範

雲錦

法蘭克林生於波士敦，他的父親業染商和燭商，他幫助他的父親工作，很是勤謹。後來隨他的哥哥，學印刷事業；其間，因弟兄二人，意氣不投，才離開他的哥哥，到別家印刷所工作，因爲他很勤謹，漸漸的有了起色，他就同幾位朋友，共同創設一印刷所，並發行報紙。他公餘之暇，益發奮於讀書，拿讀書爲自己娛樂的惟一妙法；商業上所得來的錢，他把來盡買書籍，當他幼時，他的父親曾告訴他涉樂門的格言：「一人苟能勤於作事，將來可以立於皇帝之前，不立於常人之前」。他心中時常記了那句說話，竭力效行，他想「勤字」爲得到財產與名譽的原素。畢竟他因爲能「勤」而得到成功。他的平生，對于公共事業，無不努力爲之，如救火會，保衛團，樂路，貧兒院等等，他都有過貢獻。總之，他的一生，能耐苦勤儉，好學不倦，才能成功了一個美國的偉人。玆以他的傳記中的「爲人格言」，譯將下來，以供吾人作模範：

一、節食——食不過飽，飲不過多。
二、沉默——免除無謂的話；要說的話乃是對於自己或他人有利益的。
三、次序——作事要有次序，并且有相當的時間。
四、決心——應做的事，立卽行之；且要完成失敗的事業。
五、節儉——用錢於有用之地，不要任意的耗費。
六、勤勉——利用時光於正當事業，不要虛度韶光。
七、誠意——不要欺騙人家。
八、公正——無欺。
九、節制——凡事處於中庸之道。
十、淸潔——日常衣服，身體，習慣，都要保守淸潔無汚。
十一、恬靜——不爲細事激怒。
十二、貞潔。
十三、謙遜。

他於每星期立一張表，表示七天，橫有十三行，寫上這十三個格言；豎有七行，每日遇有犯了以上之過，表格中註以黑點，希望七天後，日逐漸減少，以便使表中不復有此黑點之存在，爲止。後進行不斷，有始有終。吾輩青年倘能竭力模仿他，抱堅忍不拔之志，努力向前，則前途光明，自然末可限量！

## ▼說愛

素郎

又說：「戀愛的「戀」字，從的爲變字的首，故談戀愛時，原來要把本心改變些，不能「誠意」相見；也從的爲彎字的首，故談戀愛時原來要把本心曲折些，不能「直道」而行；那末：便容易達到目的的。但是等到戀愛成功——結婚——以後，所謂「誠意」「直道」，雙方隨時敗露，終不免會發生破綻，決裂啊！」

這話雖近滑稽，而其旨實可謂摩登青年們談戀愛者痛下針砭。

# 傳統道德觀
## 消極的否定的惡的認識

從一般說來，道德是有決定生活的原則與維持各個人間的關係的二種意義。要這樣可以指示一條正常的途徑，使人有勇於反正的機會，與努力向上的決心。對於生活同時也得一個解說。但道德受時間空間的限制，時代到了怎樣的一個階級；社會到了一個怎樣組織，這一類人間的法則都不免要起變化的。然而所謂傳統的道德，就是那殘遺下來的頑固的一部份。它已「不知有漢」，「無論魏晉」的，否定的，沒有寬恕，只是消極的。沒有同情；沒有認識。結束便失却道德原有的作用。使得人們也失了德的情操，也不敢於反省自已。於是彼此歧視，釀成了超然的或悲憤的傾向。

大仲馬的茶花女中的女主人公瑪格麗亞特是怎樣的想挽救自已，從墮落的生活中反過身來。爲了想重新做人，她改進着，懺悔着。然而她被人鄙視，唾棄，終不容於傳統觀念下的人們。托爾斯泰的復活中的女囚犯瑪洛斯娃，當那個南赫留道甫伯爵屈身去爲她營救，深監，以至於同往西北利亞時，她對他很久以前的罪過已經忘懷了。她很想答允他的求婚，也許出於同情與感激。但傳統道德深中於瑪斯洛娃的心裏，她有一種劃分的階級觀念；就是關於貴族下娶妓女的那類事情。她願意而且希望如南赫留道甫所請求的一樣去做，最後她是不敢了。她以爲假使是那樣，將否定她的過去。因此她只好麻醉自己，哄騙自巳。過去雖是可卑，而自身的生存又僅僅寄存於可卑的這一點。這是個囿於良心，怯於傳統道德的可憐人。

傳統道德不祇在於苛責，固定一種承遠的過失。這不但違反道德的原有意義，而且使不好的現象每況愈下。在人類進化上有絕大的阻礙。社會應該示人以寬大，在道德的裁判前，應給人以肥皂一類的東西，使人可以洗滌那誤沾的污點。這就是一個予人反省自新的機會。斷不能因爲有污點，便一概抹煞而忽視爲不可以有爲的了。我們並不希望犯罪者與裁判者永是對立，成爲等級。我們希望道德之於人應該一視同仁！（凝茸）

## ▼薄暮

次顏

征途徬徨，
人事感滄桑；
早也匆忙，
晚也匆忙。
翦風悲落葉，
遍地枯黃；
暮色幔天野，
四顧蒼茫！
年來憔悴爲君故，
山盟海誓
願長相思，
毋相忘。

# 王雲五先生誤歟
## 王雲五大辭典中兩點

（君木）

今天在友人案頭看見王雲五大辭典隨手翻閱，翻到專門名詞英漢對照表，對於下列兩個譯名有點懷疑，現在寫出來請教王先生。

第一 trust 王先生譯作信託公司。我當時覺得 trust 是『托辣斯』，而信託公司是 trust company。但是我不相信我自家，就跑到圖書館去查。先查韋白司脫大辭典，但是 trust 只有解釋做『托辣斯』，沒有解釋做『信託公司』；後來我又查大英百科全書，果然，第十三版的大英百科全書第二十七卷第三二七頁有 trust company 這一條目，第三三四頁有 trust 這一條目，而在後一條目下並沒把它解釋做『信託公司』。又辭源下册有『托辣斯』這個條目，底下註上 trust。這樣看來，trust 是『托辣斯』而不是『信託公司』，是無疑的了。其實當我們走過北京路或是北四川路的時候，只要看中央信託公司，通易信託公司，和中國信託公司的英文市招就很明顯了。假使王先生說人家譯作『托辣斯』，我譯作『信託公司』，難道不可以嗎。當然的，這是王先生的繙譯自由，誰也不能否認的。不過我要問王先生爲什麼放着一個現成的名詞不用，另用了一個名詞，而這個名詞也是很通行的，並且已經有了牠的專門意義了呢。

第二 unfavourable balance 王先生譯作『輸出超過』。那末，反過來說，favourable balance 當然是『輸入超過』了。中國目前『輸入超過』，中國的 balance 可以說是 favourable 嗎，美國目前『輸出超過』，美國的 balance 可以說是 unfavourable 嗎？這樣繙譯，在經濟學上，在國際貿易原理上，究竟有什麼理論上的根據？僕誠愚昧，莫測高深。

關於以上兩點，希望王先生不吝賜教，以開茅塞。假使王先生沒有答覆，我就認定王先生自承錯誤了。

# 你記得嗎？
## ▼一個戀愛的故事

地亞

「你想吧，」她喃喃地說，「這一次，難得的幸會。」

「是啊，」我附和着，「隔了這許多年頭。」

「其實呢，」她反對地說，「相隔也不算久長。」

「我的意思不過是說，一日三秋，到現在不是幾十年嗎？」我改正了我的前說。

光明而固定的淺笑，把我倆空虛的心靈，不禁惹起了輕徹的浪潮。我與她，——我仔細地一算——已是十五年不曾相見了，隔了這麼久，熱情久毀，似乎已不易再回到昔日的綿纏之境。現在又這樣的乍地相逢，既忘記了怎樣的離別，又怎的把那已斷的情絲連續？

我明白地知道，從前也曾吻過她一次，而在那時候，接吻這一事，還沒有現在這麼普通。被吻的少女，還會紅着臉，抬不起頭；天曉得，她們怎的肯答應，羞人答答地。這樣的默然對坐，總不成事；隨便什麼講講吧：

「別後，你倒不曾改變了什麼；讓我們回憶一下昔日！」我大胆地說。

「我不敢自己斷定，究竟那舊事仍否記取？」

「你決不會忘記了那一次郊外之遊，我吻着你的嘴！那是我第一次與少女之吻，多甜蜜，多快活！然而，你呢，我想，一定不是第一次——」

「你的意思說我那時並不竭力抵拒嗎？你這話，似乎太不客氣了。記得那時候，我還留着長髮呢！」

「那正是！天啊，那美麗的頭髮，怎的剪去了？」

「你這不通世故的男子；你知道我現在幾歲了，你知道現在的世界嗎？可憐地，難道我還是那不剪髮的舊式女子嗎？」

我敬了她一根香烟。

她吸着烟。

「現在，輪着你了，你記得點什麼？」我說。

她對我疑惑地看着。

「你已把舊事忘懷了！」我責問！

「不！未見得。只不過，去者已矣，回憶牠作甚？何況那舊事，說出來很觸耳，怪不好意思的。譬如，有一次，你不是對我說過，我這一雙腳踝，乃是世界上最美的東西嗎？」

「眞的嗎」，我有點不信，很自然的看着她那赤露着，眞的富有曲線美的脚。「我想不起我曾說過這句話，那時候女人的袴子多長，怎看見得脚踝」？

「倒是眞的。」她笑了。「不過那時候，我們正在野外旅行，有一處地方，石級很多，攀綠的當兒，就給你看見了這祕密。後來我重憶，還疑心到你揀這個地方去旅行是懷着壞念頭呢」！她從眼角裏斜睨着我。

「無疑的，會有這麼一回事。你還記得我們去採着梅子吃的故事嗎？」

「採梅子？……」有點懷疑。

「是呀！你還記得，梅子未採，我握着了你的手……——我有點凝口，於是又加上了一句：「不！或者我記錯了！是別一個女子！」

她笑。「並不！」我有點難堪，「那次恐怕是採桃，並不是梅子！」

「那就對了！我一向不愛吃梅子，採桃子或者是有的。我們採到了桃子沒有，你記得？」

「有點不清爽，不過我却記得，當那一次採桃的時候，我眞的曾經握過你的手！是這一只吧，還是那一只？……或者，我把你的兩手都握着，亦未可知。」我眞的把她柔軟的手，握住了！

「我看，你是已經結了婚了？」我輕輕地問。

她頓了頓頭，追着問：「你呢？」

「是啊！」我嘆了一口氣。「我奇怪，我們爲什麼竟隔這許久不見。更可異，我至今還不曾到過杭州。」

「杭州？」她說。

「是啊，你記得我們初識之地不是在杭州嗎？那正是秋高氣爽，荷殘菊盛的九月」

偶然，抬起了頭，只見音樂業已停止，一個小紳士模樣的中年人，漸漸的走近。

「那是誰？」

她立起了身。說：「是我的丈夫。」他在尋我呢？再會，范生，」

「再會！媚兒！」

我們握了一回手，就此又別了。

# 自中學到大學
## 我國學生之歧路

澤君

無論中學的生活是怎樣的散漫，放縱，然而暗地裏總意識到嚴肅的規律存在。

大學則全乎是不同了：一切的行爲都付諸於慾望的衝動。——企圖着滿足個人的慾望——學問只是做了滿足慾望的工具。每個學生在中學裏，都覺得書本的學問不足代表學問的全部，然而他並不因爲牠不能代表全部的學問而就拋棄了書本的學問。

大學生——也許是學問淵博了——則更超一層的兒訊書本的學問不足以代表學問的全部，因之他就根本拋棄了書本的學問——雖則他也並不在留意書本外的學問。

唯其還願意讀「書」，是故中學生卽使得不到書本外的學問，尚猶得到了些書本上的學問。——縱其流弊所及，也只是固執成見而已。唯其根本不肯讀書，於是大學生不但書本上的學問而且書本外的學問都一無所得。——其流弊所及，是『崇拜威權』（因爲他根本就缺乏選擇的能力。）

嚴格的說起來，「固執成見」只是態度上的一種偏見。我們人，是社會的動物，個人間勢不得不互相影響。假如外界的見解，果眞超出所固執的成見，則自然地會拋棄一己的成見，而採取旁的見解。

只有「崇拜威權」纔是不可救藥的下流病。因爲在他心中根本就沒有一點東西。今天浪漫主義興盛了，他就說祇有浪漫主義纔是文藝的正宗；明日象徵主義興起了，他又說祇有象徵主義纔是最美妙的文藝。結果只是可憐的激了幾位時代幸福兒的順狗。

現在我們最要的企圖，是使中學生在書本上的學問外推廣，其獲得書本外學問的機會；使大學生在書本之學問外努力推廣，其獲得書本上的學問。

## 告新讀者

王理耕接到了烏有大學通知令他兒子伯南退學的信，和女兒樹芳委託何理圖律師反對婚姻的信，狠掃興。伯南向父親說明，此次被學校開除，關鍵在未婚妻丁一珍。

烏有大學的男生李國傑等，發起丁香會，籌備選舉丁一珍爲校后。因壁報上鬧得不成樣，學校當局干涉，因此激成學潮。校長居然有手腕，把學潮平息。他已引誘丁一珍和王樹芳兩人，都戀愛他一人了。

# 灰色眼鏡
（廿七）　（紅蕉）

王伯南在發覺了未婚妻丁一珍和校長張之光的祕密以後，屢次想正式向丁家提出退婚，但是自己還單戀着一珍，舍不得割捨；同時又因姑母却狠疼愛他，所以更不忍因此而傷姑母之心，並使王丁兩家至戚的關係發生惡感，所以更不敢向姑母前提及此事，或向自己父母面前提及此事。他不得巳又和妹妹樹芳祕密商量，樹芳却又竭力爲一珍辯護，否認這事；但是在學潮平息了以後，樹芳却反而向伯南暗暗的警告：「我起初的是糊塗，一向被她蒙在鼓裏，如今却有些明白，覺得她和校長的情形有些不對，你該留意些」！在這時伯南巳被校中用變相式的開除，令他退學了。

在這時，——樹芳因張之光有過一句類乎暗示，類乎諷刺的話——聽說你快和陳家兒子結婚了吧？所以她覺得要堅張之光的信，要固張之光的愛，除了從速向陳家解除婚約以外，簡直沒有第二方法。她想到這裏，她決心着，努力着進行解除婚約。她更思慮着用什麼方法，什麼理由，去進行。她是想不出如何可以確切，得體，厲害，合乎法律。她最好的一條路，惟有仍問計於校長，因爲校長是善於思索，有惡計，有辣手段，讀過幾年法律，而且正在希望她做他的裝飾品，樹芳自己也在希望他做她虛榮的生活史上的一件裝飾品、他自然願意幫助她進行。

理想不一定是合乎事實的，大家都有些忽略不注意的；樹芳的腦中，只有一條思緒，只有一條迂執頑固的思緒，她絕不會計及張之光是在誑騙她，侮辱她，玩弄她，並不眞愛她，所以她和張之光計議所得的結果，是使她十分懊喪，十分惆悵，十分躊躇。

「尤其是我，決不能幫助你進行這件事任何若干程度，你當能原諒我，因爲你是愛我的，我是摯愛你的。我自然願望着，期待着，你是屬於我的，永遠屬於我的，但是我實不能，不敢破壞你巳成的婚姻。憑良心講，陳氏子也沒有什麼惡劣，不過他家裏錢太多，所以他狠自由自在地，不必一定要用功讀書。不過他一定能覺悟，奮發有爲的，你不必過慮。你要是我幫助，我最多給你介紹一個律師和你討論討論，但是律費我不能援助你，其他有用錢之處而需要我幫助那是例外的。」

▲勘誤▼前天所刊灰色眼鏡小說稿末二行「聽說你快和陳氏子結婚了吧」句中「陳氏子」誤爲「王伯南」。 合亟勘正

地球老牌

麥精魚肝油

功能

滋陰補虛
旺血補精
補肺除痰
冬令進補
功效神速

開胃健脾
安神補腦
潤腸通便
格外相宜
試服便知

瓶裝　聽裝　定價極廉

上海四馬路
五洲大藥房總發行
第一支店　天后宮橋
第二支店　北四川路
第三支店　南市東門路
分銷處　西門蓬萊市場
各埠分店各大藥房均售

# 商業金融

## 厘市略俏

▲洋厘 昨十二月二十六日、厘市趨勢略見鋒俏、交易依然不繁、華商各莊出入較旺、外埠來況不靈、各帮用途不鮮、故人心略見挺秀、國帮上午開出即升一毫二忽半、下午又加一毫二忽半、計七錢二分四厘七毫半、比較(二十五日)午市升上二毫半、江南小洋勿更、上午爲六錢五分三厘五毫、下午計六錢五分五厘、廣東雙毫迭加一厘七毫半、復又冲出六錢六分之關外、上午爲六錢五分九厘五毫、下午計六錢六分〇七毫半、銅元加長一千文、計大盤爲三百七十千文、衣牌加上十五文爲二千六百八十一文、角坯二百四十四、貼水二十四文、

▲銀拆 昨逢禮拜五耶穌聖誕、銀行封關第二天、故華商各莊收解款項較繁、各業需要亦旺、故拆息略見微升一分、上下午二市、同爲三分云、

## 公債 交割前之債市慘淡異常

### 本月期貨已告停拍 二月期貨今日開拍 昨期貨僅開出六種 一九善現漲三元八

昨十二月二十六日、本埠華商證券交易所、各公債市況、因本月交割在卽、故援例已將十二月定期宣告停拍、而辦理經紀人開劃賬事宜、其二十年二月份期貨、昨市亦未開拍、定於今日上市、在此過渡時間、僅開做一月份各種交易、致賣買各方均無標準依靠、乃趨觀望、期貨各債、僅開編遣裁兵一九關一九善整六九六等六種、市價上落、相持在一二角間、前市成交僅二十九萬元、後市亦祇開出六十萬元、現貨頗拍出八種之多、但成交亦少、共二萬五千五百元、爲該所自九六風潮以來、未有之慘淡氣象、至昨市債價趨勢、以十九年善後現貨高漲最巨、較諸月初市價、猛挺達三元八角、其他上落極稀、計裁兵一九關一九善後等、微跌五分至一角半、編遣整六九六等、則續漲五分至一角云、玆將全日漲跌情形、及成交總數、分別列表、詳誌於後、

| 債別期現 | 前開 | 最高 | 最低 | 後收 | 較前 | 成交數 |
|---|---|---|---|---|---|---|
| 關稅現貨 | 六三・〇〇 | 六三・〇〇 | 六三・〇〇 | 六三・〇〇 | 漲〇・四〇 | [illegible] |
| 編遣大票 | 六三・〇〇 | 六三・〇〇 | 六三・〇〇 | 六三・〇〇 | 漲〇・二〇 | [illegible] |
| 編遣小票 | 五九・二〇 | 五九・二〇 | 五九・二〇 | 五九・二〇 | 跌〇・一〇 | [illegible] |
| 裁兵大票 | 七六・〇〇 | 七六・〇〇 | 七六・〇〇 | 七六・〇〇 | 跌〇・三〇 | [illegible] |
| 一九關大票 | 七八・五〇 | 七八・七〇 | 七八・五〇 | 七八・七〇 | 漲〇・四〇 | [illegible] |
| 一九關小票 | 七七・三〇 | 七七・三〇 | 七七・三〇 | 七七・三〇 | 不動 | [illegible] |
| 一九善現貨 | 七八・九〇 | 七八・九〇 | 七八・九〇 | 七八・九〇 | 漲三・八〇 | [illegible] |
| 一九善小票 | 七四・四〇 | 七四・四〇 | 七四・四〇 | 七四・四〇 | 漲〇・四〇 | [illegible] |
| 整六現貨 | 六八・〇〇 | 六八・〇〇 | 六八・〇〇 | 六八・〇〇 | 不動 | [illegible] |
| 編遣一月 | 六二・〇〇 | 六二・〇〇 | 六一・九〇 | 六一・九五 | 漲〇・一〇 | [illegible] |
| 裁兵一月 | 七五・四〇 | 七五・四五 | 七五・三〇 | 七五・四〇 | 跌〇・一〇 | [illegible] |
| 一九關一月 | 七七・四〇 | 七七・四〇 | 七七・二〇 | 七七・四〇 | 跌〇・〇五 | [illegible] |
| 一九善一月 | 七七・二五 | 七七・四〇 | 七七・二五 | 七七・四〇 | 跌〇・一五 | [illegible] |
| 整六一月 | 六九・〇五 | 六九・〇五 | 六九・〇五 | 六九・〇五 | 漲〇・〇五 | [illegible] |
| 九六一月 | 二一・一五 | 二一・一五 | 二一・一五 | 二一・一五 | 漲〇・〇五 | [illegible] |
| [illegible]長現貨 | 八四・〇〇 | 八四・〇〇 | 八四・〇〇 | 八四・〇〇 | 不動 | [illegible] |

## 紗花 紗市穩挺

### 現銷甚旺

紗市近頗有起伏、市氣頗見堅俏、原現銷暢旺、一般人鑒於出廠稅有一月一日實行之說、遂大量吸進、以避新稅、標準市場遂亦森騰不止、上午本月漲一兩二錢、遠漲三八錢、午後因現銷甚旺、人氣極佳、又漲兩許、惟收盤聞怡和大量開出、驟然回跌、結果近漲二三錢、遠漲二五錢、

| | 上午 | 比前日漲 | 下午 | 比上午 |
|---|---|---|---|---|
| 十二月 | 一四四・五〇 | 一・二〇 | 一四四・四〇 | 大一〇 |
| 一月 | 一四四・四〇 | 八〇 | 一四四・六〇 | 三〇 |
| 二月 | 一四五・一〇 | 四〇 | 一四四・七〇 | 小一〇 |
| 三月 | 一四六・二〇 | 三〇 | 一四五・九〇 | 三〇 |
| 四月 | 一四七・三〇 | 六〇 | 一四六・七〇 | 五〇 |
| 五月 | 一四七・九〇 | 五〇 | 一四七・四〇 | 三〇 |

現紗由各帮通五千二百五十五包、同行進一百包、行情漲一兩、

### 棉市亦甚堅俏

棉市亦極俏利、因鑒於上月軋空之處、不敢拋出、而買方吸進猶力、故市氣甚俏、上午漲一三錢、午後初仍堅挺、後隨紗市而疲、結果大五分一錢不等、市況尚穩、

| | 上午 | 比前日漲 | 下午 | 比上午 |
|---|---|---|---|---|
| 一月 | 三二・六五 | 一〇 | 三二・八五 | 一〇 |
| 二月 | 三二・四〇 | 二〇 | 三二・五〇 | 一〇 |
| 三月 | 三二・三五 | 二五 | 三二・四〇 | 〇五 |
| 四月 | 三二・四〇 | 三〇 | 三二・四〇 | |
| 五月 | 三二・四〇 | 二五 | 三二・四五 | 〇五 |

現棉到通花九百包、

| | | | |
|---|---|---|---|
| 海提尖 | 三三・五〇 | 振華進 | 一〇〇包 現送廠 |
| 火機 | 三一・七五 | 豫康進 | 三〇〇包 現送錫 |

美棉無市三品平平、

| | |
|---|---|
| 三十二支 | |
| 彩球 | 二二四・七五 |
| 藍鳳 | 二二二・五〇 |
| 金城 | 二九六・〇〇 |
| 雙喜 | 二一六・〇〇 |
| 二十支 | |
| 人中 | 一二六・〇〇 |
| 牧羊 | 一五六・五〇 |
| 藍鳳 | 一六七・〇〇 |
| 五福 | 一四八・五〇 |
| 豐年 | 一六九・二五 |
| 地球 | 一六二・五〇 |
| 高貴 | 一六〇・〇〇 |
| 仙桃 | 一六七・七五 |
| 三羊 | 一六一・五〇 |
| 金城 | 一七〇・〇〇 |
| 二十支 | |
| 雙鹿 | 一七二・五〇 |
| 寶彝 | 一六一・二五 |
| 十六支 | |
| 地球 | 一五二・〇〇 |
| 人中 | 一五二・〇〇 |
| 雙象 | 一五一・五〇 |
| 日光 | 一五五・五〇 |
| 富貴 | 一四九・〇五 |
| 大發 | 一五五・二五 |
| 金城 | 一五六・七五 |
| 十支 | |
| 紅魁星 | 一三七・二五 |
| 雙地球 | 一三三・五〇 |
| 大發 | 一三九・五〇 |
| 富貴 | 一三七・〇〇 |

## 米市 米市又轉平定

▲閘北 昨日河下到源三十餘號、各方走滑尚可、北梗存底頗厚、買氣雖仍與前日相彷、價則已轉平定、故交易雖爽、高次盤面統無上落也、薄稻市胃趨淡、來源陸續、行情呆定、價有數分之上落、變元陰元到接消淡、市況呆木、大盤勉乏升降、玆將各價列下、

| | | | |
|---|---|---|---|
| 常特頂粳 | 十三元九角 | 市頂羊秈 | 十二元半 |
| 大市高粳 | 十三元四角 | 市頂杜和 | 十二元半 |
| 市頂薄稻 | 十二元 | 市頂阜秈 | 十二元 |
| 特別變元 | 十三元四角 | 市頂陰元 | 十一元六 |

▲滬南 昨日裏路到源十餘號之譜、本街店胃不一、常錫北粳、消場因乏高貨、暫通得轉活動、而蘇同帮之中次粳、則又告欠暢、各擋行情、一律站定、本路薄稻早稻到消均平、此貨照刻下價格、在年內諒無若何大變化也、洋杜秈店方揀高略進、市形挺定、變陰元客貨不多、本路西路微到、消化不旺、中次略有修前、玆將各價列下、

| | | | |
|---|---|---|---|
| 常特頂粳 | 十三元三角 | 市頂羊秈 | 十二元 |
| 又普通粳 | 十三元 | 市頂杜和 | 十二元 |
| 又大市頂粳 | 十二元八角 | 普通白元 | 十三元 |
| 同里頂粳 | 十二元九角 | 特別白元 | 十三元 |
| 平望頂粳 | 十一元八角 | 市頂陰元 | 十一元二 |
| 錫數頂粳 | 十二元半 | | |
| 青角薄稻 | 十一元半 | | |
| 特頂早稻 | 十二元 | | |

## 粉麥 標準粉麥微轉軟化

▲又訂洋麥二十五萬噸

昨日粉市、始平終疲、上午開盤後、各方進出頗淡、緣自十二月份交割停拍後、市況漸覺沉寂、且本月份之交割寥寥無幾、各廠與客幫、統鮮棧單收解也、洋麥因前日係耶誕節、故無電報、而上午市氣平平之勢、迨下午開盤後、本埠廠方訂購洋麥現貨有二十五萬噸之鉅數、價高四兩〇五分、次至三兩六錢半、划申甚廉、於明年一月到申、因此人心突軟、各月份行情立疲一分左右、收市情況不振也、玆將比價列下、(單位兩)

| | 收市價 | 比較 |
|---|---|---|
| 一月份 | 二、〇六七五 | 小七厘半 |
| 二月份 | 二、〇七二五 | 小一分二五 |
| 三月份 | 二、〇九二五 | 小七厘半 |
| 四月份 | 二、〇九七五 | 小一分 |
| 五月份 | 二、〇九五〇 | 小一分半 |

## 糖市 本廠冰一漲再漲

▲日車糖貨缺續升 ▲粗砂白市氣略平

產處市訊、仍乏到電、本埠公會劃盤、荷糖粗砂白初時氣象頗挺、喊價九兩一錢、高貨九兩二錢、奈買戶寥寥、而吃價較低、以致相持、未有成交、市形似已略平、中砂白劃八兩四錢、後以號盤之陡開、趨勢亦挫、八號荷赤七兩七八錢、略有交易、市僅平穩而已、日糖以走消較暢、市存零落、且要手仍盛、市見步升、TT嘜九兩一錢至一錢半、最高至九兩二錢、TK嘜九兩一錢、至九兩二錢、◎嘜八兩九錢、YP嘜九兩六錢半至九兩七錢、[illegible]嘜八兩七錢、市形仍屬俏秀、本廠冰白、昨日續漲後、上海廠仍微有開出、價復步漲二錢、仁字十一兩四錢、乾字十一兩三錢、中華南陽二廠、亦同時告增、市氣月甚堅俐、德生號開出冰花青三百八七袋、價元八兩、禎祥號開現貨中砂白二千袋、價元八兩二錢、古巴洋三千袋、價七兩六錢、市亦頗挺、國貨新青糖、續開百餘包、價元七兩、貨殊較高、比之前盤已回升一錢眼光云、

## 五金 美白鐵續有進口

本月初軋缺之各擋美白鐵、自裝到二千餘扎後、市況大見熱鬧、玆據某洋行息、謂國曆年內、尚有大批定貨到埠、以故交易雖旺、可無斷擋之慮、連日開出各貨、統計二百餘坦、市盤三十一號沽十八兩官錢半、二十八號十八兩二錢半、二十六號十七兩七錢半、二十四號十五兩七錢半云、

## 煤市 煤市銷勢仍暢

昨日本埠煤市、自週二迄今、白煤及塊貨交易、內外埠吃胃、仍極暢達、煤肩去路、本街絲廠幫、趨勢轉活、昨日統市做開烟白、期現各貨、共計千二百餘噸、市盤較之週三四、不分軒輊云、


哈蘭士六零六 肅清全體結毒

涉足花柳・難免傳染梅毒・既染之後・往往畏羞而不醫治・遷移時日・以致愈演愈劇・重者或竟潰爛而斃・輕者或成瘋濕殘廢・無論重輕・如速服

哈蘭士內服六零六・

其藥力入體內能與血液溶合・撲滅毒菌・肅清全體結毒・凡百毒患・無不根治・潰爛梅瘡及皮膚一切濕瘡・以「六零六藥膏」搽之・拔毒生肌・立見痊愈・

價目 內服六零六每瓶洋一元七角半 六零六藥膏大盒一元小盒二角

上海四馬路太和大藥房總發行 全國各市藥房均有出售

本行暢銷卅餘年各省均設發行 中國各埠市廣洋貨店均有出售 廣生行有限公司出品


# 市價

## ▲銀洋錢市 十二月念六日 星期五市

| | 早市開出行情 | 午市開出行情 |
|---|---|---|
| 國幣 | 七錢二分四厘六二五 | 七錢二分四厘七五 |
| 江南小洋 | 六錢五分三厘半 | 六錢五分五厘 |
| 廣東小洋 | 六錢五分九厘半 | 六錢六分〇七九 |
| 銀拆 | 三分 | 三分 |
| 銅元 | 三百七十千文 | 三百七十千文 |
| 衣牌 | 二千六百八十一文 | 二千六百八十一文 |
| 角子 | 二百四十四文 | 二百四十四文 |
| 小洋貼水 | 每角二十四文 | 每角二十八文 |

## ▲國外匯兌

玆逢西曆冬至銀行封關無市

## ▲孟買棉花電報

| | | |
|---|---|---|
| 十二月期 | 孟加拉 | 一二七羅比 |
| 三月期 | 又 | 一二九羅比 |
| 十二月期 | 奧姆辣 | 一四三羅比 |
| 三月期 | 又 | 一四六羅比 |
| 四五月期 | 白羅溪 | 一七五羅比 |

## ▲利物浦電報 花棉

| | |
|---|---|
| 三月期英花 | 五・二八辦士 |
| 五月期英花 | 五・四〇辦士 |
| 十月期英花 | 五・六四辦士 |
| 米特令現貨 | 五・三一辦士 |

▲紐約美棉金花電報

| | |
|---|---|
| 十二月期美花 | 九分六厘四 |
| 一月期美花 | 九分七厘三 |
| 三月期美花 | 九分九厘八 |
| 五月期美花 | 一角〇二厘八 |
| 七月期美花 | 一角〇五厘二 |
| 十月期美花 | 一角〇七厘 |
| 現貨美花 | 九分八厘五 |
| 一月份最高價 | 九分七厘四 |
| 最低價 | 九分五厘五 |

## ▲滬南米市

| | | |
|---|---|---|
| 常高白粳 | [illegible] | [illegible] |
| 無錫又 | [illegible] | [illegible] |
| 同里又 | [illegible] | [illegible] |
| 八尺白粳 | [illegible] | [illegible] |
| 常高白元 | [illegible] | [illegible] |
| 青浦香粳 | [illegible] | [illegible] |
| 同里杜尖 | [illegible] | [illegible] |
| 四塘洋尖 | [illegible] | [illegible] |
| 同里陰元 | [illegible] | [illegible] |
| 青浦早稻 | [illegible] | [illegible] |
| 楓涇薄稻 | [illegible] | [illegible] |

## ▲雜糧交易所

▲昨逢年假內停三日開拍市價

## ▲金市

銀樓大同行飾金價 十足赤飾金每兩價洋九十三元 足赤紋銀每兩價洋一元七角半

銀樓新同行飾金價 足赤飾金每兩價洋九十二元

## ▲上海麵粉交易所(兩本位)

▲粉交 (上午)十二月份

| | 開盤 | 二盤 | 三盤 | 收盤 |
|---|---|---|---|---|
| 十二月份 | — | — | — | — |
| 一月份 | [illegible] | [illegible] | [illegible] | [illegible] |
| 二月份 | [illegible] | [illegible] | [illegible] | [illegible] |
| 三月份 | [illegible] | [illegible] | [illegible] | [illegible] |
| 四月份 | [illegible] | [illegible] | [illegible] | [illegible] |
| 五月份 | [illegible] | [illegible] | [illegible] | [illegible] |

下午 市共成交粉廿一萬二千包

## ▲上海證券物品交易所(元本位)

▲前市期貨證券市況

| | |
|---|---|
| 善後八厘 十二月期 | [illegible] |
| 又 一月期 | [illegible] |
| 關稅庫券 十二月期 | [illegible] |
| 又 一月期 | [illegible] |
| 編遣庫券 十二月期 | [illegible] |
| 又 一月期 | [illegible] |
| 裁兵公債 十二月期 | [illegible] |
| 又 一月期 | [illegible] |
| 整理六厘 十二月期 | [illegible] |
| 又 一月期 | [illegible] |

## ▲上海華商紗布交易所

十六支棉紗(人鐘標準)(反手十支念支代用)

| | 開盤 | 二盤 | 三盤 | 收盤 |
|---|---|---|---|---|
| 十二月期 | [illegible] | [illegible] | [illegible] | [illegible] |
| 一月期 | [illegible] | [illegible] | [illegible] | [illegible] |
| 二月期 | [illegible] | [illegible] | [illegible] | [illegible] |
| 三月期 | [illegible] | [illegible] | [illegible] | [illegible] |
| 四月期 | [illegible] | [illegible] | [illegible] | [illegible] |
| 五月期 | [illegible] | [illegible] | [illegible] | [illegible] |

漢口細絨標準(陝西棉花)

| | 開盤 | 二盤 | 三盤 | 收盤 |
|---|---|---|---|---|
| 一月期 | [illegible] | [illegible] | [illegible] | [illegible] |
| 二月期 | [illegible] | [illegible] | [illegible] | [illegible] |
| 三月期 | [illegible] | [illegible] | [illegible] | [illegible] |
| 四月期 | [illegible] | [illegible] | [illegible] | [illegible] |
| 五月期 | [illegible] | [illegible] | [illegible] | [illegible] |

## ▲上海華商證券交易所(元本位)

▲上午做開行市 ▲現貨開盤

| | |
|---|---|
| 關稅庫券大票 | 六三・〇〇 |
| 編遣庫券大票 | 五九・二〇 |

▲期貨開盤

| | |
|---|---|
| 編遣庫券一月期 | 六二・〇〇 |
| 裁兵公債一月期 | 七五・四〇 |
| 一九關稅一月份 | 七七・四〇 |
| 整理六厘一月期 | 六九・〇五 |
| 償還八厘一月期 | 二一・一五 |

▲期貨收盤 [illegible]

下午做開行市 現貨開盤 [illegible]

## ▲滬北米市

| | |
|---|---|
| 特梗 | [illegible] |
| 又 | [illegible] |
| 又 | [illegible] |
| 又 | [illegible] |
| 又 | [illegible] |
| 洋尖 | [illegible] |
| 又尖 | [illegible] |
| 羊尖 | [illegible] |
| 白元 | [illegible] |

## ▲大連油豆餅

昨日下午三點四十分

| | |
|---|---|
| 現貨 | [illegible] |
| 一月期 | [illegible] |
| 二月期 | [illegible] |
| 三月期 | [illegible] |
| 四月期 | [illegible] |
| 五月期 | [illegible] |

## ▲船期 ●進口輪船報告 十二月念六日

| | | |
|---|---|---|
| 新甯紹 | 由甯波 | 甯紹 |
| 新北京 | 由甯波 | 太古 |
| 湘和 | 由長江 | 怡和 |
| 鄱陽 | 由長江 | 太古 |
| 宜昌 | 由長江 | 捷江 |
| 日生 | 由青島 | 怡和 |
| 蘇州 | 由青島 | 太古 |

●出口輪船報告

▲甯波班 [illegible]

▲長江班 [illegible]

▲通州揚州班 [illegible]

▲崇海班 [illegible]

▲溫台州班 十二月念七日 [illegible]

▲定海穿山短班 十二月念七日 [illegible]

▲溫州班 [illegible]

▲福州班 [illegible]

▲北洋班 [illegible]

## ▲外洋輪船報告

▲舊金山班 林肯總統 一月一日 大來

▲神戶長崎班 長崎丸 三十日午前九時 日郵 上海丸 一月二日午前九時 日郵

▲青島大連班 長春丸 念七日午前九時 大連汽船 奉天丸 念八日午前九時 大連汽船 大連丸 三十日午前九時 大連汽船

▲法國郵船 司芬斯 一月三日 法郵

▲世界班 哈立遜 念七日 大來

▲香港小呂宋班 克利扶倫 念七日

▲溫哥華班 坎拿大皇后 念八日 俄國皇后 一月十八日 昌興


上海公墓 在江灣東北 建築坟壙 可代辦▼ 河德安里 六〇六 運柩等事 接洽處北蘇州 九弄電話北二 章程函索即寄▲均



CHINESE OPTICAL COMPANY 精益 OPTOMETRISTS & OPTICIANS

戴眼鏡爲目光計 請戴用精益眼鏡 驗光準確儀器精良 品質高尚價格公道 上海南京路新世界東首 精益眼鏡公司啓


## ▲滬杭甬鐵路行車時刻表

滬杭段 ▲下行車 上海北站開

| | |
|---|---|
| [illegible] | [illegible] |

▲上行車

| | |
|---|---|
| [illegible] | [illegible] |

## ▲京滬鐵路行車時刻表

▲下行車 上海北站開

| | |
|---|---|
| [illegible] | [illegible] |

▲上行車

| | |
|---|---|
| [illegible] | [illegible] |